63 PORTE PAGADO Dirección, Redacción y Administración: AVENIDA DE MAYO 769 Buenos Aires, martes 2 de abril de 1918

La Epoca

PRECIOS DE SUBSCRIPCION

CAPITAL

$ m|n. $ m|n. $ m|n. $ m|n.
Un mes 2. Tres meses 6. Seis meses 12. Un año 22.

PROVINCIAS

$ m|n. $ m|n. $ m|n. $ m|n.
2 mes 2.50 3 meses 7.50 6 meses 15 1 año 28

EXTERIOR

$ oro $ oro $ oro $ oro
1 mes 2.50 3 meses 7.50 6 meses 15 1 año 28
Número del día, 0,05. — Número atrasado (dentro de los 30 días), 0.20. — De fechas anteriores, 0.50.

LA EPOCA se envía directamente por correo a toda persona que lo pida, acompañando el importe correspondiente Los pedidos de subscripciones para el interior de la República se atenderán por cualquier número de días a razón de 0.05 el ejemplar.

...des, los conservadores le- ...tribuna y desde ella, es- ... injuria y la calumnia ...idente de la república. ...e la diatriba irresponsa- ...r magistrado, no en ...n su vida política que ...adas por la opinión, si- ...rivada, por una elegi- ...e por adversarios in- ...tentes para la lucha. ... la vicegobernación ...ctos en que la injus- ...y pareció asentir al ...e la tribuna. A par- ...nto se produjo una ...aquella sociedad culta y ...ersonas independientes del Azul resolvieron votar al radicalismo. El insulto grosero empleado como arma política, produjo las consecuencias lógicas: es decir, una eficaz protesta de la cultura social.

...usi- ...nas. En re- ...mentos puntualizados ...nota del Ejecutivo, se identifican con las doctrinas sostenidas por este diario sobre el mismo asunto, añadiendo motivos de carácter legal y técnico que refutan definitivamente los considerandos de la solicitud ferroviaria. No es de extrañar esta coincidencia de puntos de vista, desde que un elemental conocimiento de las cosas, permite subrayar los perceptibles defectos de que adolece la exposición de las empresas ferroviarias.

Con serenidad y firmeza, la nota de la dirección de ferrocarriles examina la situación de las empresas con relación a las facultades legales que por sus concesiones adquirieran y analiza la justificación que del aumento de tarifas pretenden hacer aquéllas. Sin discutirles el derecho de acrecentar sus utilidades, les señala los recaudos de que ese derecho ha sido rodeado, para evitar, precisamente, la inestabilidad de las tarifas y sus buenas repercusiones sobre la actividad económica de la nación. De acuerdo con este criterio, le ordena retirar los carteles con que las empresas anunciaban la vigencia de las nuevas tarifas para el 1o. de mayo próximo, recordándoles que, de acuerdo con una convención expresa entre las mismas y el Ejecutivo, carecen del derecho de modificar su sistema tarifario si no han dado aviso de ello a la dirección de ferrocarriles con cuatro meses de antelación. Resulta curioso, en efecto, que las empresas olvidaran una condición tan obvia, pretendiendo erigirse en árbitros exclusivos de su

Dr. Adolfo E. Dávila

Expresamos en estas breves líneas nuestro sincero pesar por la desaparición del doctor Adolfo E. Dávila, quien en una larga actuación como periodista, ilustró su nombre y supo rodearlo de los respetos y simpatías que inspiraron sus eximias cualidades de hombre de pensamiento y de caballero.

Nuestro juicio, que es sincero y que no disfrazamos con vanas palabras, nos hace reconocer y recordar que la pluma honrada del doctor Dávila, defendió en su hora, la causa de la reparación nacional y que si no pudo contarse con su concurso permanente, fué debido a causas que no es el momento de expresar, pero en

formar "quorum". Hasta ayer esos diplomas alcanzaban a diez y nueve y se calcula que en el día de hoy serán entregados siete u ocho más. Bastaría, pues, la concurrencia de unos cuarenta diputados de los que no terminan su mandato.

En caso de no conseguirse el quórum podrá fijarse en minoría la fecha de la nueva citación. De lo contrario, las secretarías deberán repetir a diario la convocatoria.

El grupo radical celebrará una reunión en privado, a las 2 y 30 de la tarde, para cambiar ideas sobre distintos puntos.

CORDIALIDAD INTERNACIONAL

UNA NOTA DEL DOCTOR YRIGOYEN

MONTEVIDEO, abril 2. — Mañana será leída, en la cámara de diputados, la nota que envió el presidente Yrigoyen a nuestro gobierno, en respuesta al voto de gracias que le dió la cámara uruguaya por su actitud en el caso de una perturbación del orden nacional, por elementos extranjeros, en los departamentos vecinos al Brasil.

Según declaran personas que han leído la nota, en ella el doctor Yrigoyen manifiesta que la actitud del gobierno argentino en esa emergencia no ha hecho más que traducir el pensamiento y el sentimiento de su pueblo, celoso de los derechos inviolables que constituyen los principios de la soberanía de los estados.

GENERAL LAVALLE

La nota de indiferencia de los conservadores, ha sido dada en General Lavalle, en los últimos comicios.

Vale la pena dar el escrutinio que va en seguida:

Mesa 1a.	radicales	59	conserv.	8
" 2a.	"	71	"	6
" 3a.	"	49	"	0
" 4a.	"	64	"	0
" 5a.	"	57	"	1
		300		15

En los comicios de 1916 con la maquinita, los conservadores tuvieron 277 votos contra 100 de los radicales.

BOLSA DE COMERCIO

Constitución de sus autoridades

En la última asamblea realizada por la Bolsa de Comercio el 25 de marzo pasado, fueron elejidos los socios que deberán integrar las autoridades de la institución en el período de 1918.

Esta tarde se efectuará la ...

...sus autoridades con los nuevos electos.

El poder judicial de La Rioja

RENUNCIAS SUGERENTES

El régimen de La Rioja, como un edificio que se desmorona por su propio peso, desintegrado en el cemento de inmoralidad administrativa que, manteniendo una unión de interés daba a aquel gobierno apariencia de organización institucional, se está cayendo a pedazos, fatal e irremediablemente. De tal modo ha cundido el desaliento entre los que forman aquel régimen, que de "motu propio" como obedeciendo a un dictado de conciencia, están abandonando las posiciones tan largamente usufructuadas, dejando así libra el campo para la regeneración democrática que se acerca para aquella provincia.

El desbande comenzó ya en ocasión de las últimas elecciones, con la abstención del oficialismo. Continúa ahora con la renuncia de los miembros de la magistratura, hermanos de régimen del gobernador. El telegrama que publicamos a continuación, informa sobre esta sugerente actitud que es todo un síntoma:

LA RIOJA, abril 2. — Ayer renunció el presidente del superior tribunal, doctor Florentino Villafañe y le seguirán uno a uno los demás magistrados judiciales, hasta la acefalía de ese poder.

La causa aducida para las renuncias, es la de enfermedad, la cual, al parecer, no es diferente de la que ataca a los vigilantes de Catamarca.

Servicio radiotelegráfico interamericano

LOS TRABAJOS DE INSTALACION

VIAJE DE Mr. EDWARD NALLY

El desarrollo creciente de las vinculaciones económico-comerciales entre los diversos países de América, ha creado como consecuencia lógica la necesidad de establecer nuevos servicios de comunicación rápida que permitan el mejor desenvolvimiento de las operaciones que entre nuestras naciones se realizan.

Con tal motivo, pues, ha surgido la idea de instalar en las repúblicas sudamericanas una red de estaciones de radiotelegrafía, que empezando en Buenos Aires y Río de Janeiro, sigan después a Méjico, la América Central y las Antillas.

Esta obra, que debe ser acometida por la Panamerican Wirellss Telegraph Telephone Company, será, sin duda alguna, una de las de mayor beneficio para el acercamiento entre las dos Américas.

Con objeto de iniciar los trabajos de instalación, según lo comunica el cable, se embarcará dentro de pocos días con destino a esta ciudad, el presidente de la mencionada institución, Mr. Edward Nally, quien ha declarado que los trabajos correspondientes empezarán probablemente a fin de mayo o principios de julio.

Enseñanza patriótica

VISITA DEL MINISTRO Dr. SALINAS

Conferencias del personal

De acuerdo con los fundamentos de la última resolución del departamento de instrucción pública, sobre la forma que los institutos oficiales de instrucción secundaria y normal deben asociarse al homenaje que el gobierno y el pueblo rendirán al primer centenario del triunfo de las armas libertadoras en Maipú, el ministro doctor Salinas comenzó a visitar las clases de su dependencia, en historia, geografía, instrucción cívica y castellano, cuyos profesores deben dar conferencias relacionadas con la gloriosa efeméride.

En la circular pasada a los rectores y directores de establecimiento de instrucción secundaria y normal, dicen los considerandos:

"Que corresponde a la escuela inculcar en el espíritu de los educandos elevados sentimientos de veneración y gratitud hacia los próceres que, con su acción vigorosa, abnegada y fecunda, cimentaron la libertad y la difundieron por el suelo de América; que es conveniente exaltar las virtudes ejemplares de esos héroes, la grandeza de su misión y la trascendencia de su obra, para despertar en los futuros ciudadanos nobles ideales de bien público, de justicia, de honor y de trabajo, que afianzarán el progreso moral y material de la república; que las enseñanzas de los profesores y maestros deben concurrir a esos propósitos, aprovechando las oportunidades que, como la presente, sirven para excitar el sentimiento patriótico y estimular en las nuevas generaciones el amor y el culto por las glorias nacionales".

Ellos revelan claramente el espíritu patriótico de la resolución del ministro, doctor Salinas, dando impulso a la acción que debe desplegar el personal docente en su doble carácter de instructor y educador, perfilando, en ocasiones oportunas, las grandes epopeyas y personajes que actuaron en la época de independencia y organización nacional.

Mr. J. W. Todd

SU LLEGADA A BUENOS AIRES

Se encuentra desde anoche en esta capital, Mr. J. W. Todd, presidente del directorio del Central Argentino y vocal del directorio del ferrocarril Oeste, quien después de cumplir una misión del gobierno inglés en Norte América, regresa a Buenos Aires, donde su nombre está vinculado a importantes empresas anglo-argentinas.

Mr. Todd, que viaja acompañado de su distinguida esposa, permanecerá entre nosotros breve tiempo, durante el cual se dedicará a resolver algunos asuntos relacionados con las actividades de las empresas que representa.

Laureano Argañaraz

JEFE DE POLICIA DE BUENOS AIRES

El interventor ... de policía al comandante don Laureano Argañaraz.

Debemos por eso expresarle nuestro aplauso, como se lo acordamos al tener conocimiento que el señor Cantilo ofreciera el mismo puesto a un ciudadano distinguido, el señor Carlos M. Catalá, quien no aceptó el honor, por impedírselo atenciones y responsabilidades de las que le era imposible prescindir.

De manera, pues, que al reemplazarlo por el comandante Argañaraz, el interventor ha colmado, felizmente, el vacío de aquella excusación.

Representa Argañaraz, una purísima tradición de civismo. En los altos comandos de fuerzas que tuvo en la provincia, mantuvo los prestigios del caballero y del ciudadano, sacrificando más de una vez su posición, en homenaje a la causa popular, a la que se diera por entero.

Honorable y de una integridad absoluta, estimado y respetado, Argañaraz al frente de la policía de la provincia, es la garantía más perfecta de que todos sus intereses serán escrupulosamente resguardados.

Es tal vez, el hombre que mejor conoce la institución que va a dirigir, y las condiciones de su carácter, su energía y su ecuanimidad, han de hacer lo demás.

Las carteras de R. Exteriores y Agricultura

Esta tarde saldrá un decreto del P. E., designando para ocupar las carteras de R. Exteriores y Agricultura; mientras dure la ausencia del doctor Honorio Pueyrredón, a los ministros de Hacienda y Obras Públicas, respectivamente.

Carestía de la vida en Montevideo

EL Dr. PEDRO TURENA

Su regreso a la capital uruguaya

Regresó anoche a Montevideo, después de haber pasado unos días entre nosotros, el conocido hombre público del vecino país, doctor Pedro Turena. Su estada aquí le ha servido para recoger informaciones directas acerca del desenvolvimiento de las ferias francas, así como de otros servicios de orden edilicio relacionados con el abaratamiento de la vida.

Este acopio de datos con el estudio preciso de los precios de los artículos de primera necesidad que se llevan al Uruguay desde nuestra república, le servirán para formarse un verdadero plan de utilidad pública para tenerse en cuenta por las autoridades municipales a quienes los ofrecerá como resultado de sus prolijas investigaciones el doctor Turena.

Con tales elementos ilustrativos podrá encararse la solución del gran problema de la carestía de los artículos de consumo. Esa carestía que implica a su vez un pesado encarecimiento de la vida, sobre todo para la gente pobre, se deja sentir mucho allí en la actualidad, a punto de preocupar seriamente la atención de los funcionarios y legisladores que buscan con empeño la manera de remediarla.

GENEROSA DONACION

El distinguido y patriota ciudadano señor Luis P. Burgos, hacendado de Lobería, al tener conocimiento por los diarios de la iniciativa del presidente en favor de los niños pobres, con motivo de las fiestas del centenario de Maipú, ha dirigido al doctor Irigoyen un conceptuoso telegrama, adhiriéndose al noble pensamiento, al mismo tiempo que se suscribe con 2000 pesos moneda nacional concurriendo así con su generosa donación a que se realice aquél.

El pedido de intervención a Salta

Gestiones de los delegados de la Unión Cívica Radical

Esta tarde se ha entrevistado con el ministro de justicia e instrucción pública la delegación salteña de la Unión Cívica Radical, de cuya llegada a Buenos Aires informamos oportunamente, así como del motivo de su viaje que es activar el pedido de intervención formulado al P. E. en distintas ocasiones.

Los señores doctor Juan Peñazola, doctor Carlos Outes, Pablo Saravia y David M. Saravia, que componen dicha delegación, visitaron al presidente de la república en la semana pasada, exponiéndole las condiciones de anormalidad en que se viene desarrollando la acción del gobierno salteño.

Según nos manifestaron los delegados, al salir del despacho ministerial, están muy satisfechos de las gestiones realizadas, creyendo que el decreto de intervención a Salta no se hará esperar, después de los graves cargos formulados por la Unión Cívica Radical, y que tuvo ocasión de comprobar el comisionado nacional enviado últimamente a presenciar las elecciones en aquela provincia. La delegación salteña se propone visitar a los demás ministros.

La guerra mundial

La gran ofensiva germánica

Aspecto de la lucha—Los ataques alemanes pierden en intensidad

La acción de las fuerzas norteamericanas

(DE NUESTROS CORRESPONSALES Y DE LA AGENCIA HAVAS)

Aspectos de la lucha

PARIS, abril 2 — Las últimas noticias recibidas del frente informan que a pesar de sus repetidos y violentos asaltos el enemigo no efectuó ningún progreso, mientras que las tropas anglofrancesas avanzaron bastante en varios puntos.

El resultado de la última jornada, a pesar de la persistente llegada de refuerzos enemigos, nos fué favorable. El adversario empieza a sentir fatiga. La impresión es cada vez más favorable para los aliados.

Las importantes fuerzas alemanas lanzadas entre Montdidier y la carretera de Peronne a Arras, recibieron una dura acogida por parte de los francobritánicos. Las olas lanzadas al asalto fueron segadas con gran regularidad. Una vez el ataque detenido, los aliados aprovecharon para efectuar una heroica carga, derribar al enemigo desmoralizado y reconquistar Hangard, avanzando más de dos kilómetros.

Grivesnes fué teatro de una lucha encarnizada. Los alemanes lanzaron ahí varios ataques, los cuales degeneraron en fracasos, después de terribles combates, durante los cuales el enemigo sufrió terribles pérdidas.

La aldea de Picard continúa sólidamente en nuestro poder.

Entre Demuin y el Somme, en todas partes donde atacaron, los franceses efectuaron notables avances.

Se preparan nuevos graves acontecimientos.

En el comando aliado se espera el desarrollo y el fin con la más tranquila confianza.

La acción de las tropas norteamericanas

LONDRES, abril 2. — "El Daily Telegraph", comentando la resolución de hacer participar a las tropas americanas en la lucha, dice que el rol desempeñado por la decisión tomada, no será olvidado por esos pueblos de Europa, que deben ya tanto a las poderosas cualidades de un hombre de estado como el presidente Wilson.

El "Morning Post" dice al respecto que el espíritu con el cual ha sido tomada esa medida por los Estados Unidos, merece recibir y recibe, además, tanto en Francia como en la Gran Bretaña todo el aprecio que le corresponde.

Comentarios de "Le Matin"

PARIS, abril 2 — "Le Matin", comentando el desarrollo de la ofensiva alemana, considera que los grandes combates locales señalan la transición entre el primer acto de la gigantesca lucha que terminó con la contención de la avalancha enemiga y la nueva serie de operaciones inminente.

"Le Matin" añade:

"El enemigo tuvo que renunciar momentáneamente a los ataques en masa en un frente extenso, debido a las enormes pérdidas que sufrió. El total de alemanes puestos fuera de combate en 10 días es de 200.000 hombres, cifra superior a una tercera parte de las pérdidas máximas que calculaba el alto comando alemán para operaciones que debían durar varias semanas.

Clemenceau en el frente

PARIS, abril 2 — El presidente del consejo, M. Clemenceau, pasó todo el día en el campo de batalla del Somme, y regresó después a la noche a esta capital.

M. Clemenceau demostró el mismo valor frente al peligro, como en sus viajes precedentes; estuvo con su automóvil tan adelante en la primera línea, que fué blanco de los tiros de la artillería alemana; unos proyectiles, al estallar, rompieron los vidrios de su coche. El presidente del consejo regresó entusiasmado del empuje maravilloso de las tropas, y está lleno de confianza sobre el resultado de la lucha.

LA BATALLA DE MAIPU

Partida de la delegación argentina

HOMENAJE DEL EJERCITO Y LA ARMADA

ACTOS PATRIOTICOS EN LAS ESCUELAS

LAS FIESTAS QUE SE ORGANIZAN EN CHILE

NUMEROSAS INICIATIVAS POPULARES

Diversas informaciones

A medida que se acerca la histórica fecha del centenario de la batalla de Maipú, va aumentando el entusiasmo con que, tanto en Chile como en la Argentina se aguarda la memorable efemérides que señala uno de los puntos culminantes de nuestro glorioso pasado.

Paralelamente también, como lo corrobora la crónica que insertamos a continuación, se redoblan los actos preparatorios e iniciativas tendientes a dar el mayor realce posible a la conmemoración de la histórica jornada, debiendo desde ya descontarse el éxito que alcanzará su celebración en ambos países.

El embajador doctor Pueyrredón, ministro de Chile doctor Figueroa Larrain y caballeros concurrentes a la estación Retiro, momentos antes de partir el convoy oficial.

Partida de la delegación a Chile—

De acuerdo con el programa fijado hoy a las 12 del día partió por el ferrocarril Pacífico hacia la capital de la vecina república de Chile la delegación argentina que lleva la representación de nuestro gobierno, en visita de cortesía, con motivo de la conmemoración de la batalla del Maipú.

Una gran cantidad de público se había congregado en torno de la referida estación para presenciar la llegada de la delegación, presidida por el ministro de relaciones exteriores, doctor Pueyrredón, cuya presencia fué saludada con aplausos.

Poco antes de las 12 se encontraban ya en los andenes de la estación del Retiro todos los miembros de la delegación, quienes fueron ocupando los coches del tren extraordinario por el orden en que se había dispuesto de antemano, entre el nutrido gentío que llenaba los andenes.

El tren fué ocupado por los miembros de la delegación en la siguiente forma:

Coche presidencial: ministro de relaciones exteriores, señora de Pueyrredón y ministro de Chile.

Coche oficial anúmero 2: general de brigada José F. Uriburu, señora y señoritas de Uriburu y Pueyrredón.

Coche oficial núm. 5: contraalmirante Vicente E. Montes, capitán de navío Tomás Zurueta y coronel Martín Bortagaray.

Coche dormitorio núm. 5: monseñor Juan C. Isella, vicario general del ejército; tenientes coroneles Nicandro T. Mouzo y Justo P. Rojo; secretario de la legación argentina en Chile, Enrique J. Amaya y familia; secretario de la legación de Chile, señor Cousiño Talavera; secretarios, Roberto Levillier y Delfor del Valle (hijo).

Coche dormitorio núm. 3: tenientes coroneles Pedro Grosso Soto y Luis F. Pérez Colman, teniente de navío Pascual Brebbia, teniente 1o. José T. Hermida, señor Arturo Mañé, capitanes Francisco Bosch y Samuel A. Casares; agregados civiles Bernaldo de Quiroz, Germando Elizalde, Martín Noel, C. de Olazábal, y mayor de reserva, José E. Uriburu.

Una salva de aplausos resonó al ponerse el convoy en marcha, prolongándose durante algunos minutos.

La delegación deberá llegar a Mendoza mañana a las nueve, siguiendo viaje hasta Puente del Inca, donde pernoctará.

Pasado mañana saldrá de dicho punto hacia Santiago, donde deberá llegar a las cuatro de la tarde.

Al llegar a Chile se incorporará a la embajada el ministro argentino en Chile, doctor Carlos F. Gómez, con todo el personal civil y militar de la legación.

Siempre que no sufra modificaciones el itinerario fijado, la delegación permanecerá en Chile cuatro días, o sea hasta el 9 del corriente, debiendo encontrarse de regreso en esta capital el 11 del mismo mes.

Todos los miembros de la delegación se despidieron ayer oficialmente del presidente de la república.

El doctor Yrigoyen, en compañía del ministro de relaciones exteriores, conversó brevemente con los delegados civiles y militares, que fueron introducidos en el salón presidencial por el alto personal del departamento citado con el ceremonial de costumbre.

Al despedirse de la delegación el

UN TRIUNFO SUGERENTE

Destacamos adrede de la serie de partidos escrutados en que el triunfo radical va acusando un enorme aumento de votos, el caso del Azul. Ese triunfo es sugerente. Sede de los prestigios políticos del candidato a vicegobernador del partido adversario, los conservadores descontaban en él una victoria ruidosa, que si bien no tendría influencia alguna en el resultado general de la sección, por lo menos salvaría el prestigio de la fórmula en su aspecto local, pues como decimos, el segundo término de ésta radicaba allí como en ninguna parte en fuerza política, en don de proselitismo. No ha sucedido eso y en cambio, una derrota elocuente traduce el sentimiento del electorado de aquel partido. Además de la energía y actividad desplegada por el radicalismo allí, hay que agregar otro factor a su espléndida victoria. Ese factor sería, una reacción enérgica la cultura social herida por los medios y formas de la propaganda conservadora.

En el Azul, como en todos los partidos de la provincia, tratárase de al-

Sesión preparatoria en diputados

Como lo venimos anunciando, deberá celebrar esta tarde su primera sesión preparatoria la cámara de diputados, habiendo sido para tal objeto citada por las secretarías. La reunión preparatoria, más propiamente dicho, tiene por objeto la designación de la presidencia provisoria y de la comisión de poderes que ha de proceder al estudio de los diplomas de los diputados recientemente electos.

Hay poca decisión en el sentido de sesionar, aun cuando el número de presentes en la capital, contando con aquellos que han presentado ya sus diplomas supera al necesario para

DESPEDIDA DE LA EMBAJADA

Palabras del Dr. Yrigoyen

Como lo anunciamos, ayer a las 5 p. m., el presidente de la república recibió en su despacho la visita del personal civil y militar de la embajada que partió hoy para Chile, que iba a despedirse y recibir órdenes del primer magistrado.

Acompañados del doctor Pueyrredón y del subsecretario de relaciones, doctor Molinari, sus miembros saludaron al doctor Yrigoyen, quien después de cambiados los saludos de estilo, les despidió más o menos en estos términos:

"Van ustedes en una fausta misión de gloriosa significación patricia, en los anales emancipadores de la república. El país y el gobierno saben que ustedes la desempeñarán cumplidísimamente y esto es todo."

Las leyes impositivas

UNA IRREGULARIDAD

La presidencia de la cámara de diputados, no ha comunicado aun al poder ejecutivo la sanción de las leyes impositivas. Es ésta una irregularidad inexplicable, que aparte de serlo es hondamente perjudicial para los intereses fiscales. Estamos, pues, frente a un caso delicado que reclama inmediata modificación. No pueden ser aplicados los impuestos por una negligencia condenable, que no sabemos francamente a qué causas atribuir..

El presidente, doctor Yrigoyen, se dirigió esta tarde directamente desde su domicilio a la casa mortuoria del doctor Dávila, en la cual permaneció largo rato.

...mento la más alta consideración por el movimiento popular que ha culminado triunfante y por sus hombres, reflejándola así en sus columnas.

La ausencia del doctor Dávila de su puesto de acción, determinó en el diario al que diera lo mejor y más noble de su vida, un cambio fundamental en sus tendencias y actitudes, y tan cierto es esto, que con esa ausencia, se inició la campaña de diatribas y prejuicios que aún perdura, contra las consagraciones de la opinión pública.

Esta tarde ha sido firmado por el P. E. un decreto ordenando los honores oficiales con motivo del fallecimiento del senador por La Rioja, doctor Dávila.

La bandera nacional ondeará a media asta el día del sepelio, y el ministerio de guerra impartirá las órdenes del caso para tributar los honores militares correspondientes a la jerarquía del extinto.

...control del estado.

Entrando al fondo de la cuestión, la dirección de ferrocarriles disiente asimismo con las empresas sobre la oportunidad elegida para aumentar las tarifas y, especialmente, sobre las cifras citadas por aquéllas como signos reveladores del estado angustioso de sus finanzas. Lógicamente, la dirección de ferrocarriles había de reparar en una singularidad ya advertida por nosotros: la de que las empresas han forjado sus balances de acuerdo con las entradas correspondientes a un ejercicio de actividad ferroviaria inferior, y anterior a la implantación de las tarifas elevadas en un 22 o|o. Esta relación fundamental de los hechos aducidos por las empresas, destruye todo su sistema justificativo, demostrando que su cálculo de ingresos es deficiente y unilateral.

El resto de la nota sigue las mismas direcciones y se apoya siempre en hechos sólidos, poniendo de relieve la inconsistencia de las pretensiones ferroviarias.

Como puede verse, el Ejecutivo, una vez más, ha sabido discernir el justo medio entre los intereses particulares y los generales del país, impidiendo que el riel imponga un dogal al desenvolvimiento de la economía argentina. Nada más justo que ese "no ha lugar" que será recibido con el aplauso público. Nuestros ferrocarriles figuran ya en la categoría invariable formada por los transportes más caros del mundo. Un nuevo gravamen, al encarecerlos más, haría ya inaccesible para ciertas industrias y para cierta clase de pasajeros los beneficios del transporte ferroviario. Las empresas, pues, que no trepidan en tirar de la cuerda aun a riesgo de romperla, no pueden mostrarse demasiado quejosas de la conducta del Ejecutivo. Entre los intereses particulares y los generales del país, no hay vacilación posible.

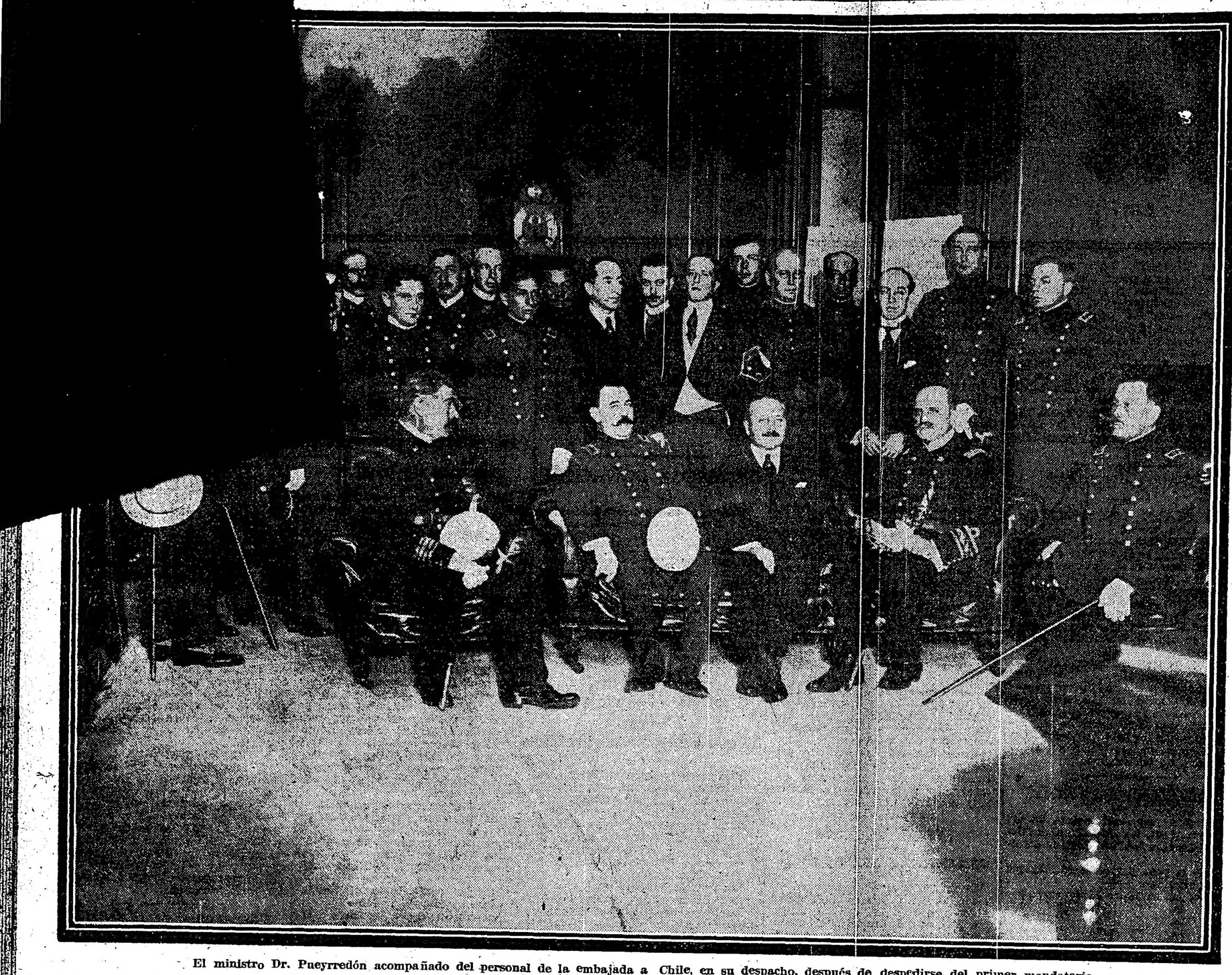

El ministro Dr. Pueyrredón acompañado del personal de la embajada a Chile, en su despacho, después de despedirse del primer mandatario

primer magistrado reiteró en frases adecuadas la elevada misión que en aras de la fraternidad internacional confiaba el país a los delegados en la conmemoración del centenario de Maipú.

Durante su permanencia en Santiago de Chile la embajada se alojará en el palacio del señor Alberto Valdés Morel, ofrecido por su propietario al ministro de relaciones exteriores que preside la delegación.

Homenaje del ejército y la armada—

Por el ministerio de marina se dictó ayer un decreto especificando la forma en que el ejército y la armada acordarán su homenaje al centenario de la batalla de Maipú.

Mediante esa disposición se ordena que los jefes de los arsenales, de la escuadra de mar, reparticiones y comandantes de buques sueltos, dicten conferencias a la tropa en la víspera de la efeméride.

Asimismo, en los arsenales de Puerto Militar, Río Santiago, Zárate y Martín García, tendrán lugar fiestas populares, de las que participará el personal subalterno de aquellas dependencias militares y marítimas.

Tanto a la salida, como a la puesta del sol del día 5, se dispararán las salvas de honor reglamentarias, y durante todo el día las unidades navales permanecerán empavesadas.

En la metrópoli—

Por la misma disposición del ministerio de marina se dispone que todos los jefes y oficiales francos concurran el día 5 a la casa de gobierno para acompañar al presidente de la república en el solemne tedéum que tendrá lugar en la catedral metropolitana. También concurrirá a este acto la procesión cívica que recorrerá en la mañana del 5 las calles de la capital, acompañada por la banda del depósito de marinería.

Asimismo la comisión popular que organiza los preparativos para la conmemoración del centenario de Maipú, ha invitado a los estudiantes a concurrir al tedéum de la metropolitana, al que, aparte del primer magistrado, asistirán también los ministros del ejecutivo y altos funcionarios de la administración nacional, del ejército y de la enseñanza.

Disposiciones de la junta ejecutiva—

La junta ejecutiva de la conmemoración del centenario de Maipú se reunirá esta tarde a las seis y media en el local del Club de Gimnasia y Esgrima.

La intendencia, según ha comunicado a la misma comisión, adornará los monumentos, plazas y avenidas donde se celebren actos públicos referentes a la conmemoración.

La misma comisión ha recibido la nota siguiente del jurado designado para dar su veredicto en los trabajos literarios del concurso organizado en ocasión del centenario de Maipú:

"Las composiciones presentadas hasta el 25 del actual, suman treinta y dos: siete en prosa y veinticinco en verso.

A nuestro juicio, estas producciones no llenan cumplidamente el propósito que la comisión ejecutiva tuvo en consideración al formular esta parte de su programa; puesto que ellas no responden al trascendental acontecimiento, cuyo centenario se celebra, ni en su forma se ajustan, en general, a lo establecido. Y aunque en los trabajos, tanto en prosa como en verso, han encontrado aciertos y aun bellezas de detalle, juzgamos que ellos carecen de mérito suficiente para merecer premio alguno; y en consecuencia, consideramos que debe declararse desierto el concurso.

Al dar por terminada nuestra misión, tenemos el agrado de saludar al señor presidente con toda consideración, y le rogamos haga presente a esa comisión nuestra gratitud por la distinción de que hemos sido objeto. — Firmado: Rafael Obligado, Carlos M. Urien y Andrés E. Rodríguez."

Orden de la procesión cívica—

El señor Adolfo Calvette ha sido designado comisario general de la procesión cívica, que se organizará el 5 del corriente, y la comisión ejecutiva ha dispuesto que se dirijan las instituciones que concurrirán a la misma, a fin de que se determine previamente la ubicación que le corresponderá en la columna para que el desfile de ésta se efectúe con el mayor orden.

La confección de trajes para los niños pobres—

A pesar de lo angustioso del tiempo de que han podido disponer las distinguidas damas a quienes el presidente de la república confiara la árdua tarea de dirigir la confección de trajes para los niños pobres, que desearan asistir a la procesión patriótica del viernes, han desplegado tal ardor y dedicación en su noble cometido, que mañana se distribuirán 6000 trajes confeccionados y listos para ser usados por los pequeños a que son destinados.

Conferencia patriótica en el Círculo Radical—

Conmemorando el centenario de la batalla de Maipú este círculo ha organizado una conferencia patriótica para el día 4 próximo, en su local de la calle Humboldt. La disertación estará a cargo de los señores Mariano Mengochea, doctor Fernando Maza, ingeniero Luis Guida y Florencio G. Grení.

Centro correntino General San Martín

El jueves próximo tendrá lugar en el local del centro correntino General San Martín, Tucumán 1863, la conferencia a cargo del doctor Juan E. Gustavino, quien disertará respecto del tema: "Influencia de la batalla de Maipú sobre los destinos de la libertad en América".

Esta conferencia le ha sido especialmente solicitada por el centro correntino General San Martín, al doctor Guastavino, como un acto de homenaje a la conmemoración del centenario de la batalla de Mapú, cuyo éxito se debió por entero al genio militar del glorioso capitán de los Andes.

Guerreros del Paraguay—

La comisión directiva del Centro Guerreros del Paraguay invita a sus asociados a asistir el 5 del corriente, a las 10 a. m., al Círculo Militar, Florida 221, a efecto de depositar una corona de laureles en el sepulcro del gran capitán don José de San Martín, y hacerle guardia de honor ese día glorioso de nuestra patria.

Entre las personas que acudieron a despedir a la delegación, se encontraban los ministros de hacienda, doctor Salaberry, de obras públicas doctor Torello, del interior, doctor Gómez, jefe de la casa militar coronel Salvador Martínez Urquiza, subsecretario de relaciones exteriores doctor Diego Luis Molinari, embajador de Estados Unidos Mr. Stimson, embajador Rómulo S. Naón, general Pablo Ricchieri, introductor de embajadores señor Atilio Barilari, agregado naval chileno señor Barbosa, diputados nacionales Fernando Saguier, Delfor del Valle, Horacio Oyhanarte, doctor Adolfo Pueyrredón y muchos otros.

Poco antes de las once y media llegó el ministro de relaciones exteriores en compañía de su esposa y el ministro plenipotenciario de Chile, doctor Figueroa Larrain, cuya presencia en los andenes, repletos de público, fué saludada con aplausos.

La adhesión de los estudiantes—

Por acuerdo entre el consejo directivo de la Federación de Estudiantes Secundarios y la comisión ejecutiva, se ha resuelto combinar con los presidentes de las diversas comisiones de barrio, la forma más eficaz en que los estudiantes prestarán su homenaje al centenario de la batalla de Maipú.

Con este objeto el comisionado general se entrevistará con la junta pro festejos constituída en la Boca, que preside el doctor Vignale.

Para dar más relieve a los actos que celebren la Federación de Estudiantes Secundarios y la Atlética Estudiantil, se ha formado una corporación titulada "Junta nacional de la juventud" constituída por las siguientes personas:

Luis Rodríguez Irigoyen, Aníbal Silva Murat, Héctor Solanas, Adolfo Calvete (hijo), Carlos Alvariza, Horacio Elizalde, Adolfo Sánchez Negrette, Tomás Molina (hijo), Santiago Onesimo Leguizamón, Ataliva Roca (hijo), Eduardo Fuentes, Guillermo Padilla (hijo), Oscar Montenegro Paz, Alfredo Enrique y Julio Busto, Luis María Gilly, Rómulo Guerrico, Ricardo Múscari, Eustaquio Villanueva, Ovidio Lagos (hijo), Carlos Estrada, César Mangudo Escalada y Carlos Abella Real de Azúa.

La Federación de Estudiantes, la Federación Atlética Estudiantil y la denominada Junta nacional de la juventud, se reunirán diariamente en los salones de actos de "La Prensa", "La Razón y LA EPOCA, previamente solicitados para ese efecto.

El mausoleo de San Martín—

Como homenaje del municipio de esta capital, la intendencia, el 5 del corriente, depositará una corona de flores naturales en el mausoleo del general San Martín.

También se ha dispuesto que la dirección de paseos de la municipalidad, adorne convenientemente y haga objeto de una prolija limpieza el mismo mausoleo que guarda los restos del egregio general.

Durante todo el día 5 el mausoleo de San Martín, erigido en la catedral, permanecerá custodiado por un pelotón del regimiento de granaderos a caballo.

En el monumento de la plaza que lleva su nombre, rendirá honores otro pelotón de la guardia de marinería.

Ofrenda de los marinos argentinos—

Los marinos que forman parte de la embajada a Chile, conducen a Santiago una corona de bronce para que sea depositada en la tumba del almirante Blanco Encalada, el glorioso marino que ocupa un lugar tan brillante en la historia de los dos países.

La corona, de gran valor artístico, lleva la siguiente inscripción: "La marina argentina a Blanco Encalada, primer almirante de la escuadra de la libertad en el Pacífico."

Círculo Paraná—

Este círculo, conmemorando el centenario de la batalla de Maipú, celebrará una sesión extraordinaria el 5 del actual en el salón Augusteo, a las 3.30 de la tarde.

En Belgrano—

Anoche tuvo lugar en el Mignon Palace el festival organizado, conmemorativo de la batalla de Maipú. Numerosa concurrencia llenaba la sala. El señor Alberto J. Rodríguez disertó sobre "El momento histórico de la batalla de Maipú". El programa vocal e instrumental se llevó a cabo en todas sus partes.

—El señor Oscar Varela dió anoche su anunciada conferencia patriótica en Pampa y Cabildo.

—Para el festival de gala organizado en el teatro General Belgrano, que tendrá efacto el viernes 5 del corrient,e se ha terminado un selecto programa vocal e instrumental. Las localidades están en venta en Cabildo 2217, habiéndose fijado los precios en $ 15 y 10 los palcos y 2 pesos la platea.

—Lassociedades de socorros mutuos de Belgrano Italiana Maschile e Femminili, Democrática y Española, se han adherido a los festejos, ofreciendo sus salones a la comisión para que en ellos se celebren fiestas.

—Esta noche se celebra un fstival en el biógrafo d la localidad y otro en el biógrafo Cabildo, con programa de variedades. El doctor Ricardo A. Paz, dará una conferencia alusiva a la fecha que se conmemora.

—Con motivo de la procesión cívica que se realizará el jueves 4 del corriente a las 9 p. m., en Belgrano, la comisión ha invitado al cónsul general de Chile a presidirla, habiendo contestado aceptando la invitación.

Parroquia de Santa Lucía—

Después de varios cambios de ideas la comisión pro festejos del centenario de Maipú en la parroquia de Santa Lucía, ha resualto realizar una procesión patriótica, conduciendo una placa de bronce y corona de flores naturales, para colocarla al pie de la estatua del general don José de San Martín.

Mañana se dará a la publicidad el programa a realizarse.

A fin de allegar fondos, la empresa del cine Corinthiams, de esta localidad, asociándose a los festejos, celebra esta noche una función de beneficio.

En Barracas—

En Barracas han quedado constituídas anoche las siguientes comisiones para festejar el centenario de la batalla de Maipú:

Comisión directiva. — Presidente, Eduardo M. Tomaszeuwski; vicepresidente, Juan Rocatagliata; secretario general, Salvador Neglia; tesorero, Carlos Dodero y 70 vocales.

Comisión de festejos. — Pedro Arias, Federico Zelarrayán, Pedro Balza, Julio P. Malón y Joaquín Rubiero.

Comisión de hacienda. — Juan Rocatagliata, Francisco Cabot y Joaquín Zabala.

Juicio de "El Mercurio", de Chile—

SANTIAGO, abril 2. — Comentando el próximo centenario de la batalla de Maipú, "El Mercurio" dice:

"El centenario de la batalla de Maipú volverá a hallar unidos a los argentinos y chilenos en el mismo sitio que sus padres pelearon juntos por la emancipación americana, en esta ocasión tendrán que renovarse los sentimientos de fraternidad de cruzada pacífica, para el mayor acercamiento entre estos pueblos y una unión más estrecha entre ellos, como favoreció otrora para el triunfo de la emancipación, lo que hará imposible que se encuentren en otro camino que no sea el del trabajo y del progreso común."

Decreto de la intendencia municipal

La intendencia ha dictado con fecha de ayer, un decreto referente a los festejos a realizarse el día 5 del actual, en ocasión del centenario de la batalla de Maipú, y que dice así:

"Considerando:

Que el día 5 del actual se cumplirá el primer centenario de la batalla de Maipú, victoria obtenida por las armas argentinas y chilenas, unidas por el mismo anhelo de libertad;

Que este acontecimiento militar marca en el proceso de la independencia de América uno de sus momentos más gloriosos por haber afianzado la libertad de las repúblicas Argentina y de Chile, y preparado la independencia de la del Perú;

Que es un deber y una satisfacción para la ciudad de Buenos Aires cooperar con su adhesión moral a dar lucimiento a los festejos que para la fecha expresada están organizando el gobierno y el pueblo de la república vecina y a los cuales contribuirá el gobierno argentino, ya que se trata de un homenaje que glorifica una página inmortal de la historia común de ambas naciones;

Y teniendo en cuenta que por el significado del hecho que se recuerda — precursor del establecimiento definitivo de las democracias americanas — ha sido el pueblo el primer factor de acción y también el primero en recoger sus frutos, y por lo tanto que a él coresponde prestar la mayor contribución para realzar este homenaje dándole el verdadero carácter, el intendente municipal decreta:

Art. 1o. Invítase al pueblo de la capital, a concurrir a la manifestación que en homenaje a la batalla de Maipú se realizará el día 5 del actual, e igualmente a embanderar los frentes de los edificios durante los días 4 y 5 del mismo mes.

Art. 2o. Diríjase un telegrama en los términos acordados al señor alcalde de la ciudad de Santiago de Chile.

Art. 3o. Publíquese, etc. — Llambías; J. Quartino."

Formación de institutos militares—

resuelto que el día 5, a las 12.45 p. m., se encuentren formados en la plaza.

Con motivo del tedéum a oficiarse en la metropolitana, en conmemoración de la batalla de Maipú, se hará de Mayo, con el uniforme número 1 los institutos Escuela Naval, Colegio Militar y Escuela de suboficiales.

Dichas fuerzas estarán al mando del coronel Agustín P. Justo, director del Colegio Militar.

Asociación Nacional Pro-patria

DISTRIBUCION DE PREMIOS

Esta asociación que anualmente entrega premios a los conscriptos de mejor comportamiento en el ejército y en la armada nacional, ha donado las medallas a los siguientes argentinos que sirvieron durante la última movilización:

Infantería. — regimiento 1o., José De Ninis, Daniel Ponce; 2o. Francisco Lavona, Moisés Erejomovich; 4o. Mario Cittaroni, Roberto Sniffet; 5o. Martín F. Tejo, Domingo Etchart; 6o. Agustín Zeballos, Cirilo Genaro; 7o. Rodolfo Pérez, Octavio Somi; 8o. Francisco Inzúa, Antonio Reggiani; 11o. Marcelino Canziani, Ramón C. Moreyra; 18o. Sebastián Meléndez, Segundo Viscarra; 19o. José Romano; 20o. Calixto Castilla, Eliseo Medina.

Caballería. — "Granaderos a Caballo", Santiago J. Pagani; "Lanceros Gral. Paz", Lázaro Eluaizaga; regimiento 5o., Carlos Femayon; "Cazadores Gral. Necochea", Felipe Ambrosio; 7o., Enrique Tenconi; 9o. Filadalfio Alcántara.

Artillería montada. — Regimiento 1o. Miguel Garchitorena; 2o. Luis Bidondo; 5o., Juan de Dios Valor.

Artillería de montaña — Regimiento 2o., Carlos González.

Obuses. — Regimiento 1o., Mariano Sanguineti.

Batallones de ingenieros. — 1o. Segundo Terenziani; 2o. Antonio Polola; 5o. Manuel R. Cuello; 6o. Miguel Rodolfo Rabini.

Compañía de administración. — Juan Carlos Lis.

Escuela de caballería. — José Breit.

Escuela de tiro. — Enrique Ladislao.

Escuela de suboficiales. — Paulino Badde.

Los conscriptos de las demás unidades del ejército que no figuran en esta lista, han sido premiados por las comisiones pro patria de las provincias, en que aquéllas están destacadas.

Buques de la armada:

Acorazado "Rivadavia", Juan Aguirre.

Acorazado "Moreno", Doroteo Gramajo.

Acorazado "Pueyrredón", Luis Motura.

Crucero acorazado "Belgrano" Arturo Caballero.

Crucero acorazado "Garibaldi", Carlos Bridona.

Cañonero "Rosario", Isidoro Puig.

Explorador torpedero "Jujuy", Fernando Calvente.

Destructor "Entre Ríos", Edmundo Frutos.

Guardacostas "Independencia", Jesús Barrionuevo.

Artillería de costas, Carlos Boeris, Antonio Ferrari.

Al alumno de la escuela naval, Guillermo Montenegro, la comisión central le hizo donación de la medalla de oro y un diploma en pergamino.

Las tarifas ferroviarias

IMPROCEDENCIA DEL AUMENTO DEL 10 o|o

ENERGICA NOTA DEL P. E.

SE INTIMA EL RETIRO DE LOS ANUNCIOS DEL AUMENTO

Una actitud aplaudible y beneficiosa

Fué, como lo dijéramos desde un principio, considerado por el poder ejecutivo improcedente el propósito de las empresas de efectuar un nuevo aumento de diez por ciento a las tarifas ferroviarias. Esta medida que, de hecho, representaba un nuevo gravamen para el público y el comercio general, no podía ser aceptada por el gobierno, tanto más cuanto que ninguna necesidad la justificaba.

Con tal motivo, pues, la dirección general de ferrocarriles ha expedido un decreto rechazando el mencionado aumento, al que en verdad estaría por demás hacerle ningún comentario.

Dice así el referido documento:

Por lo pronto esta dirección general debe observar que de acuerdo con el decreto del P. E. de fecha 23 de junio de 1917, toda modificación de tarifa debe serle comunicada con cuatro meses de anticipación a la fecha de su vigencia, a los fines de su correspondiente estudio; y que por lo tanto, las modificaciones proyectadas en el mejor de los casos, solo podrían entrar a regir el 1.o de agosto, siempre naturalmente que para tal época los cambios de tarifa puedan considerarse oportunos, pues la oportunidad es uno de los factores que debe tenerse en cuenta para juzgar de la justicia y razonabilidad de la implantación de un sistema de tarifas.

Por lo tanto, en mérito de las consideraciones expuestas, el señor representante se servirá impartir de inmediato las órdenes del caso, para que sean retirados los avisos en que se comunica al público las nuevas tarifas a aplicarse, a partir del 1.o de mayo próximo, las que no pueden entrar en vigor sin cumplir con el requisito antes mencionado que habilite al P. E. para pronunciarse sobre su justicia y razonabilidad, en orden a lo dispuesto por el artículo 44 de la ley general de ferrocarriles.

El previo pronunciamiento del P. E. sobre las nuevas tarifas es indiscutiblemente una condición "sine qua non"; y si en todos los casos no ha sido motivo de un decreto del P. E., es porque como sucedió con el aumento del 22 o|o, circunstancias especiales han llevado al poder público a acordar su tácito consentimiento y en carácter provisional, hasta tanto pudieran introducirse aquellas modificaciones que se juzgaren convenientes para que dentro de la utilidad obtenida por la empresa, las tarifas formen un sistema en un todo justo y razonable.

Por otra parte, conviene hacer notar que esta actitud de la dirección a mi cargo encuadra completamente dentro de la tesis que en toda oportunidad ha sustentado en materia de tarificación, en presencia de los derechos acordados a empresas por sus leyes de concesión y las obligaciones impuestas por la ley general de ferrocarriles, tésis que en su esencia ha sido expuesta en la nota pasada al señor gerente del Ferrocarril Oeste, con motivo del referido aumento del 22 o|o.

En particular por lo que atañe a la oportunidad de un cambio de tarifas, en el sentido de su aumento, es por demás claro que por amplio que haya sido el derecho acordado a las empresas en materia de tarificación, éste no ha podido llegar nunca a límites tales que permitan contrariar los principios fundamentales derivados de las condiciones especiales del transporte ferroviario, que hacen que la estabilidad de las tarifas sea una de sus características esenciales.

Es esa estabilidad un factor indispensable para el desarrollo normal del comercio y de la industria, sin ella toda transacción carece de base segura. De ahí que, en tésis general, cuando las circunstancias hacen inevitable un cambio de tarificación, éste debe llevarse a conocimiento del público con la suficiente antelación y efectuarse en aquellas épocas en que sin mayor perjuicio puedan los que utilizan el transporte ferroviario amoldarse a las nuevas condiciones impuestas por las circunstancias.

Especialmente, tratándose de la agricultura, es por demás evidente que es inadmisible todo aumento de tarifa efectuado con posterioridad a la siembra, desde que ésta depende muy directamente de las tarifas que se supone han de regir para el transporte de los productos.

Es en mérito precisamente a esas circunstancias que, autorizado el aumento del 22 o|o, esta dirección general se ha encontrado cohibida para introducir en el sistema tarifario, aquéllas modificaciones reclamadas por el relativo valor y distancia de transporte de los diferentes productos, pero que será forzoso hacer muy en breve, a menos que desapareciendo las causas que han motivado el aumento del 22 por ciento, éste quede de hecho sin efecto.

Por otra parte, dejando de lado el factor oportunidad, y considerando que en el caso presente el P. E. no está dispuesto a consentir aunque sea con carácter provisional el nuevo aumento proyectado, el señor representante se servirá remitir a esta dirección general, los elementos indispensables para poder juzgar de la justicia y razonabilidad de las nuevas tarifas: 1.o desde el punto de vista de la relatividad de los gravámenes con que han de quedar impuestos los diferentes productos en relación a los valores y distancia de transporte, a fin de asegurar que las series de tarifas constituirán un sistema establecido en base a los preceptos científicos que deben presidir su formación; 2.o que satisfecha la primera condición, el sistema adoptado es el que, dentro de la utilidad que percibe la empresa, en mayor grado beneficiará a los intereses generales, todo lo que constituye otros tantos aspectos bajo los cuales debe ser apreciada la justicia y razonabilidad de todo sistema tarifario.

Y desde ahora esta dirección general debe hacer presente al señor gerente, que dentro de la doble hipótesis de que fuera posible tarificar en base a una mayor utilidad, y que ello, en razón de su oportunidad fuese consentido por el P. E., el aumento global proyectado no sería en ningún caso aceptado por esta dirección general, pues aparte de otras consideraciones, esa forma de aumentar las tarifas va a producir una inutilización parcial de la línea para ciertos productos y a las cortas distancias, con evidentes perjuicios para la empresa y para los intereses públicos que se verán obligados a recurrir a medios primitivos de transporte. Ello demuestra que en todo caso lo que sería necesario es hacer un estudio más profundo de la tarificación, modificando los sistemas actuales que son evidentemente defectuosos.

Y para finalizar, quiero hacer notar al señor representante que como parece resultar de su nota que el aumento proyectado, más se fundamenta en la precaria situación de la empresa que en el derecho que al efecto podría tener, esta dirección general estima que para poder juzgar de ella sería necesario esperar el resultado del transporte durante todo el año, desde que aún está por efectuarse el de la mayor parte de la cosecha que suma un tonelaje muy superior al que se haya tenido en época alguna, y que gravada en un 22 por ciento de aumento sobre las tarifas tiene que proporcionar forzosamente al final de cuentas una utilidad apreciable, a pesar del mayor costo del combustible y otros elementos de explotación que en algunas empresas, pero tan solo en algunas, absorben gran parte de la totalidad de ese aumento, desde que quedará siempre un mayor beneficio provenient del incremento del tráfico.

Por lo que atañe al mayor gasto proveniente del aumento de sueldos y personal producido por la reglamentación del trabajo, esta dirección general no le asigna igual importancia que la empresa, y si bien para algunas de ellas pueden importar un mayor gasto no comprendido dentro del 22 o.o, el caso es tan sólo excepcional y debe ser plenamente justificado.

Para concluir, la dirección general pide a los representantes legales de las empresas, remitir a esas oficinas a la mayor brevedad posible, una planilla detallada de los aumentos de personal afectado a los diferentes servicios; pero con absoluta exclusión de cuantos no tengan su origen únicamente en la correspondiente reglamentación.

AGUSTIN MANIGLIA

SEPELIO DE SUS RESTOS

A una imponente manifestación de duelo, dió motivo el sepelio de los restos del regente de la escuela normal No. 3, profesor Agustín Maniglia. Mientras muchos colegas, condiscípulos y amigos concurrían a la casa mortuoria a presentar sus condolencias a la familia, el cementerio del Norte, se iba llenando con las alumnas del curso normal y de la escuela de aplicación, quienes formaron en dos filas desde la entrada hasta la sepultura, arrojando flores al paso del ataúd. El curso de tercer año de la escuela de mecánicos de la armada, sus alumnos de ayer, en correcta formación, representaron a sus compañeros, dando el último adiós a su distinguido profesor.

Hicieron uso de la palabra, recordando las dotes que adornaban al extinto, sus revelantes condiciones de educador y moralidad, el doctor Juan B. González, en representación del personal docente de la escuela No. 3, la señora María Ares de Martínez en nombre de sus ex discípulas y las señoritas Catalina Rosei Soler, Ana Cose y Alba Fredes, por las alumnas de la escuela.

He aquí las palabras pronunciadas por la señora María Elisa Ares de Martínez, en nombre de las ex alumnas de la escuela normal No. 3.

"Bajo la dolorosa impresión de la pérdida del ex profesor, acepté la misión de despedirlo en nombre de las ex alumnas de la escuela normal número 3.

Las alumnas, se resisten siempre a pensar que un día u otro sus maestros y profesores han de dejarlas para siempre; y es que la idea de maestro, lleva aparejada consigo la otra idea de eternidad.

El maestro, el buen maestro no debiera irse; y en realidad no se va.

Deja en su enseñanza su vida entera para estímulo y para guía de los que quedan.

Vos, como buen maestro, dejaste en vuestras alumnas la simiente de toda una enseñanza de justicia, de rectitud y de consagración.

Fuísteis la encarnación del apóstol de la educación, con el ejemplo de vuestras obras, con la palabra convincente de vuestra sólida preparación, y fuísteis de esos espíritus superiores que saben desligar su misión de los convencionalismos sociales, de la vida íntima del mismo individuo, para ser maestro en el aula, compañero fuera de la cátedra y amigo cuando la vida nos lanzara en los azares de la lucha.

Siempre tuvisteis un consejo sereno e imparcial, siempre una palabra de estímulo para vuestras alumnas, por eso vuestro recuerdo será imperecedero para ellas.

En momentos en que ibais a retiraros de las filas del trabajo, cuando ibais a dar un descanso a esa vida consagrada por entero a la noble causa, el destino con su ley inexorable marcó el límite de vuestra existencia y nos dejásteis para siempre.

Caísteis rendido al final de la jornada.

Hubo nobleza en vuestra vida, integridad en la misión que se os confiara, y sacrificio en la retirada.

Vuestras ex alumnas venimos a dejar sobre vuestros restos la triste despedida y a llevarnos el recuerdo de vuestra enseñanza y de vuestro ejemplo.

En la escuela normal No. 3, de la que fuísteis regente fundador, quedará grabado vuestro nombre con caracteres indelebles.

Maestro y compañero, adiós".

Entre la numerosa concurrencia que asistió al acto anotamos los nombres de las siguientes personas: ministro de instrucción pública Dr. Salinas, vocal del consejo nacional de educación Sr. Boero, Pablo A. Pizzurno, Dr. Enrique Romero Brest, Reyes M. Salinas, comandante y oficialidad de la escuela de mecánicos, directora y personal de la escuela normal No. 3, Dr. José Rezzano, Juan F. Calderón, José M. Plá, Nicolás Rossi, Ernesto Salas, Gelasio Oviedo, ingenieros de la armada Virasoro y Trejo, profesores Vieyra, Stella, Zappa, Avelino Herrera, Francisco Herrera, Enrique Codino, Juan Bernabó, Dr. Salvador P. Aloisi, Abelardo Baró, y muchos profesores, ex alumnas y alumnas del profesor Maniglia.

En la Recoleta, el doctor González pronunciando su discurso, ante el ministro de I. Pública y concurrentes

ACIONALES

e Buenos Aires

maciones

neral Belgrano (final)

ZALES.	635
ERVADORES . .	440

ATA, abril 2. — El escru- eneral Conesa dió:

	Rad.	Con.
. . .	50	70
. . .	58	89

ral Conesa (final)

ES.	108
ADORES . .	159

A, abril 2. — El escru- eral Guido dió:

	Rad.	Con.
. .	66	37
. .	70	38
. .	57	8
. .	51	14
. .	86	34
.	23	39

Guido (final)

. . . . .	353
RES . .	160

bril 2. — Ha sido

...os obtenidos por los partidos en 1916 y en 1918

PRIMERA SECCION

DISTRITOS	1916 Rad.	1916 Con.	1918 Rad.	1918 Con.
Campana	477	567	770	672
General Rodríguez	125	434	291	265
General Sarmiento	333	783	632	563
Las Conchas	686	620	939	651
Las Heras	155	535	376	406
Luján	1.006	816	1.165	525
Marcos Paz	176	614	477	351
Matanza	688	669	937	358
Mercedes	1.586	1.715	2.123	1.236
Merlo	300	374	511	274
Moreno	144	288	273	239
Morón	836	995	1.184	922
Navarro	761	782	1.095	528
San Fernando	1.134	806	1.553	575
San Isidro	885	660	1.148	575
San Martín	1.145	944	1.904	568
Suipacha	246	463	506	168
Vicente López	347	431	621	280
Totales de la 1a. sección	11.004	12.503	16.443	9.123

SEGUNDA SECCION

Baradero	1.214	820	1.259	566
Bartolomé Mitre	971	893	1.281	530
Exaltación de la Cruz	319	742	569	461
Pergamino	1.892	1.673	2.120	1.438
Pilar	933	660	1.053	697
Ramallo	785	674	867	460
San Antonio de Areco	709	552	789	364
San Nicolás	1.958	1.572	2.266	924
San Pedro	1.209	707	1.414	173
Zárate	681	1.363	1.072	1.265
Totales de la 2a. sección	10.396	9.929	12.742	6.829

TERCERA SECCION

Almirante Brown	460	882	752	589
Avellaneda	1.895	3.839	3.486	3.170
Brandsen	479	443	543	372
Cañuelas	527	587	636	491
E. Echeverría	221	226	283	232
F. Varela	355	224	420	107
La Plata (1a. sección)	1.251	1.207	1.572	1.116
La Plata (2a. sección)	1.190	1.069	1.589	800
La Plata (3a. sección)	1.995	1.899	2.834	1.830
La Plata (4a. sección)	841	539	833	322
La Plata (5a. sección)	375	587	605	393
La Plata (6a. sección)	303	397	490	308
La Plata (7a. sección)	156	417	349	300
La Plata (8a. sección, de reciente creación)	—	—	293	152
Lobos	1.148	1.138	1.252	1.037
Lomas de Zamora	1.818	1.977	2.413	1.926
Magdalena	899	710	1.045	588
Quilmes	1.397	1.064	2.074	770
San Vicente	369	530	495	414
Totales de la 3a. sección	15.663	17.735	21.964	14.917

CUARTA SECCION

Alberti	409	451	585	318
Bolívar	1.418	1.516	1.496	886
Bragado	1.097	1.236	1.580	1.055
Carlos Casares	454	737	561	603
Carlos Tejedor	180	523	349	424
Carmen de Areco	588	666	612	646
Caseros	370	351	397	287
Colón	435	719	609	710
Chacabuco	1.663	943	1.756	643
Chivilcoy	1.778	1.781	2.139	1.472
General Arenales	240	319	376	210
General Pinto	309	856	890	564
General Viamonte	382	537	542	454
General Villegas	803	856	1.156	379
Junín	1.096	1.496	1.445	1.193
Lincoln	1.424	1.515	2.251	1.048
9 de Julio	1.149	1.122	1.385	1.171
Pehuajó	1.807	1.083	2.070	937
Rojas	746	1.001	1.080	583
Rivadavia	450	452	463	557
Salto	439	1.046	965	646
San Andrés de Giles	810	743	936	651
Trenque Lauquen	565	628	842	422
25 de Mayo	1.358	1.329	1.863	800
Totales de la 4a. sección	19.969	21.889	23.348	16.659

En 1916, los conservadores triunfaron por 1.920 votos
En 1916 los radicales han triunfado por . 9.689 ”

QUINTA SECCION

Azul	1.413	2.068	2.107	1.888
Castelli	98	486	176	461
Chascomús	785	1.104	1.191	717
Dolores	610	1.115	852	710
General Alvear	486	171	534	114
General Belgrano	513	527	635	440
General Conesa	36	302	108	159
General Guido	158	330	353	160
General Lavalle	100	277	310	15
General Madariaga	610	359	406	74

escrutado General Lavalle con el siguiente resultado:

	Rad.	Con.
Mesa 1.ª	59	8
” 2.ª	71	6
” 3.ª	49	0
” 4.ª	64	0
” 5.ª	57	1

General Lavalle (final)

RADICALES.	300
CONSERVADORES . .	15

LA PLATA, abril 2. — El escrutinio de General Madariaga dió:

	Rad.	Con.
Mesa 1.ª	69	11
” 2.ª	94	7
” 3.ª	91	5
” 4.ª	92	14
” 5.ª	68	11
” 6.ª	102	11
” 7.ª	104	4
” 8.ª	45	2
” 9.ª	89	6

General Madariaga (final)

RADICALES.	406
CONSERVADORES . .	74

COMPUTOS OFICIALES DE LA 1.ª Y 2.ª SECCIONES

Para electores, senadores y diputados provinciales

Conocidos los datos oficiales dados a conocer por la junta, resultan triunfantes por la primera sección los siguientes candidatos:

ELECTORES

Radicales—

Juan C. Richieri, Juan S. Quiroga, Alfano Espinosa, Martín Caracoche, José Picardo, Reinaldo A. Grupo, Américo Podestá, Juan J. Moore, Félix Aguer, Martín Echeverría, A. B. Dellepiane, Ambrosio Delfino, Manuel Posse. Total, 13.

Conservadores—

E. M. Pellegrini, Víctor R. Liboni, Belisario Hueyo, Gregorio C. Dones, Emilio L. Bengoa, Héctor Casares, Manuel De Elizalde. Total, 7.

SENADORES

Radicales—

Juan Delepiane, José M. Verduga, Pedro Canale y Gervasio Pavón. Total, 4.

Conservadores—

Agustín M. García, Silvio Parodi y Samuel Soler. Total, 3.

DIPUTADOS

Radicales—

Esteban Iribarne, H. Cadelago Pereira, Juan F. Silva, Rafael A. Pérez, José E. Trueba, José M. Moldes, Melchor Arana. Total, 8.

Conservadores—

Aurelio P. Amodeo, Manuel Sorarrain, Antonio B. Chioccomi, Arturo Cardozo y Manuel M. Fresco. Total, 5.

Como en ninguno de los casos los candidatos han sido borrados en más de la mitad del cuociente requerido, de acuerdo con la ley provincial, son electos los candidatos por el orden en que figuran en las listas, y no por el total global de votos obtenidos.

2.ª SECCION

ELECTORES

Radicales—

Luis Arrubio, Enrique Sierra, Ignacio Villanueva, Celestino D. Sierra, Pedro F. López, Juan R. Marcone, Pedro A. Patiño, Juan P. Asbarno, Carlos M. de la Torre, Juan Lambruschini, Carlos Olivieri y Fernando Speroni. Total, 12.

Conservadores—

Eduardo Peña, Ernesto Echagüe, Narciso Ocampo, Luis Cillac, José María Rosa, Carlos Roldán y Ricardo Quesada. Total, 7.

SENADORES

Radicales—

José T. Olmos, José S. Massoni, Vitelmo A. Carbajal e Ignacio Aguirre. Total, 4.

Conservadores—

Luis Guerci y Tomás Marquez. Toaal, 2.

DIPUTADOS

Radicales—

Agustín Scaricabarozzi, Alberto González, Celestino D. Sierra, Manuel Aldazabal, Gabino Tapio, Alejandro Maino, Pedro Capelletti y Ricardo Obligado. Total, 8.

Conservadores—

J. Ruiz Guiñazú, Acacio Ramos, Mateo Casco, García Alberdi y S. Dávila. Total, 5.

SITUACION DE LOS CANDIDATOS
(Hasta General Conesa)

1	V. Vergara (R)	83.782
2	J. Aramburu (R)	83.768
3	P. Caracoche (R)	83.759
4	R. J. Davel (R)	83.709
5	A. Isnardi (R)	83.695
6	H. Oyhanarte (R)	83.690
7	F. A. Riú (R)	82.971
8	J. O'Farrell (R)	82.967
9	P. F. Gibert (R)	82.954
10	E. Cabrera (R)	82.939
11	M. Demaría (C)	51.932
12	M. Avellaneda (C)	51.916
13	M. de Vedia (C)	51.905
14	M. S. Sorondo (C)	51.870
15	J. A. Costa (C)	51.795
16	N. Avellaneda (C)	51.703
17	F. Uriburu (C)	51.644
18	J. S. Valiente (C)	51.638
19	G. Pasman (C)	51.601
20	R. P. Sarrat (C)	51.595

Futuro gobierno entrerriano

Proclamación de la fórmula Melo - Mihura

RENUNCIA DE LOS CANDIDATOS

La convención de la Unión Cívica Radical de Entre Ríos; reunida en Rosario de Tala, ha proclamado candidatos a gobernador y vice para el próximo período constitucional, al doctor Leopoldo Melo y señor Emilio Mihura, respectivamente.

Con tal motivo nuestro corresponsal en aquella provincia nos transmite las informaciones siguientes:

ENTRE RIOS, abril 2. — Con asistencia de cuarenta y tres convencionales, reunióse la convención radical en Rosario de Tala, eligiendo candidatos a gobernador y vice por el partido radical, a los señores Dr. Leopoldo Melo y Emilio Mihura, respectivamente. Hecha esta designación, la convención pasó a cuarto intermedio aguardando la aceptación de los candidatos, a cuyo efecto le fué enviado al doctor Melo, el telegrama siguiente:

Rosario Tala, abril 1o. —Señor senador nacional Dr. Leopoldo Melo:

La honorable convención de la Unión Cívica Radical que me honro en presidir, reunida en la ciudad de Rosario Tala, con asistencia de cuarenta y tres señores convencionales, han proclamado a Vd. y al señor Emilio Mihura por unanimidad, como sus candidatos para la gobernación y vice de la provincia de Entre Ríos para el próximo período constitucional.

En consecuencia, al trasmitir a Vd. la resolución que antecede, recabando su aceptación, cúmpleme en nombre de la H. convención, saludar al gran candidato radical, cuyos altos prestigios consolidados por una larga actuación republicana que es honra de la nación, ha de sancionar para Entre Ríos en los próximos comicios con el triunfo del radicalismo, una nueva victoria de la democracia argentina.—Domingo A. Dasso, presidente; H. Anguinolaza, Julio A. Rossi, secretarios.

El telegrama que antecede fué contestado con el siguiente despacho del Dr. Melo:

Señores Fayó, Laurencena, Muesca, Ruiz y Dasso. — Tala (E. Ríos):

La circunstancia de telegrafiárseme a mi domicilio particular, a donde sólo regresé por la noche, retardó la entrega de sus comunicaciones. Excusen por ello la demora de mi respuesta. Con la seguridad de que el partido triunfará por su labor y prestigios con mi nombre o sin él, y con la decisión de colaborar activamente desde las filas, después de reflexionar y recoger juicios de amigos, con honda contrariedad lamento no poder deferir a sus deseos, que tanto pesan en mi espíritu. Un abrazo de su amigo.

Al despacho anterior el senador Melo agregó este otro:

Al señor presidente de la convención del partido radical, senador Domingo Dasso.—Tala (E. Ríos):

Una manifestación de voluntad de amigos a quienes me ligan tantos vínculos de consideración y afecto, ha tenido que llevarme a un nuevo examen de la firme resolución que les había anticipado, de no aceptar la candidatura a la gobernación, en caso de dispensárseme ese alto honor. Después de nuevas reflexiones y de escuchar autorizados juicios, ante el convencimiento de que mi actitud no restará eficacia a la acción electoral y que el partido, con mi nombre o con el de otro de los caracterizados radicales que cuenta en su seno, obtendrá siempre un seguro triunfo en los comicios próximos, he vuelto a mi primer determinación, manifestándoles por tanto que la convención y las autoridades del partido pueden contarme como el colaborador más decidido de sus resoluciones, pero desde las filas, y que renuncio irrevocablemente la candidatura con que se me honra, pensando también que con ello daré oportunidad para que alguno de los prestigiosos y desinteresados ciudadanos a quienes la intervención más inmediata y directa en los asuntos de esa provincia les ha permitido adquirir un mejor conocimiento de sus necesidades, pueda aportar ese caudal de experiencia y realizar una labor de gobierno concordante con las sanas aspiraciones de la opinión. Mi hondo reconocimiento con mi más amistoso saludo al señor presidente y miembros de la convención.

El candidato a la vicegobernación señor Emilio Mihura, respondió también telegráficamente, declinando el honor que se le había dispensado, designándolo para tan elevado cargo.

Futuro gobierno de Jujuy

REUNION DEL COLEGIO ELECTORAL

PROCLAMACION DE GOBERNADOR

Con respecto a la reunión del colegio electoral jujeño, que reunido ayer en la capital de la provincia de Jujuy proclamó gobernador constitucional al doctor Horacio Carrillo, nuestro corresponsal en la provincia aludida nos envía el telegrama siguiente:

JUJUY, abril 2. — Como se había anunciado, reunióse ayer por la tarde el colegio electoral que debía proclamar al gobernador electo en los últimos comicios provinciales. A la reunión del colegio asistieron 17 electores de gobernador, de los cuales 15 pertenecen a los radicales azules y 2 a los radicales rojos. Faltó el elector rojo por Santa Catalina. Por mayoría de votos, los electores eligieron presidente del colegio al señor Juan Angel Padilla y secretarios a los señores Luis Castañeda y Matías Carrillo.

Aprobados los poderes de los electores, previo el dictamen de una comisión nombrada al efecto, se procedió a la designación de gobernador de la provincia.

Practicado el escrutinio, éste arrojó el siguiente resultado: 15 votos por el doctor Horacio Carrillo y 2 votos por el señor Pablo Arroyo, siendo en consecuencia proclamado oficialmente gobernador el primero de los nombrados. Dicho resultado fué recibido en medio de vivas y aclamaciones por las numerosas personas que ocupaban las galerías y los pasillos de la legislatura. Terminado el acto, y mientras se disponía a salir del recinto donde proclamósele, el gobernador electo fué rodeado por numeroso público que, aplaudiendo y vivando al presidente de la nación y al partido radical, lo acompañó hasta su domicilio.

El vapor británico "Desna"

INCENDIO EN LAS CARBONERAS

Su arribada forzosa a Bahía

El vapor británico "Desna", de la Mala Real Inglesa, que se encontraba en viaje de Liverpool para este puerto, ha tenido que entrar ayer de arribada forzosa en Bahía, debido, según los telegramas que al respecto han llegado a Buenos Aires, a haberse producido fuego en las carboneras.

Notado el fuego, la tripulación trató por todos los medios posibles de extinguirlo, no pudiendo lograr el propósito, razón por la cual es que se vió obligado a arribar al puerto de referencia.

El "Desna" trae a su bordo pasajeros y carga para este puerto.

En el Ministerio de Agricultura

DESESTIMACION DE UN PEDIDO

El P. E., en atención a los fundamentos del decreto de 14 de junio de 1917, y a lo dictaminado en cada caso, por el señor procurador general de la nación y en el expediente de la sociedad Lai-Aike Sheep Farming Co., no ha hecho lugar a los pedidos de reconsideración interpuestos por los señores Rodolfo Stubenrauch, Diego Rogers y Arturo Biggs, de la caducidad de la concesión de venta y arrendamiento del lote 100, zona sud del río Santa Cruz, el primero; rescisión del contrato de arrendamiento del lote 37 A, zona de San Julián, el segundo, y caducidad de la venta y arrendamiento del lote 13, sección D, de la zona de San Julián, el último, todos del territorio de Santa Cruz.

Cambios de amarradero

DISPOSICION MINISTERIAL

El ministro de marina ha resuelto que los comandantes de los buques surtos en el puerto de esta capital quo en virtud de órdenes superiores tuvieran que cambiar amarradero con el objeto de hacer operaciones de carga y descarga de material, o por cualquier otra razón, procedan siempre a dar aviso previo a la dirección de los puertos de Buenos Aires y La Plata, para que ésta otorgue el giro del buque.

Nombramientos en la armada

El titular de la cartera de marina ha designado jefe del grupo de destinadores al capitán de fragata Francisco Arnault, y director de la escuela nacional de pilotos al capitán de fragata Horacio Oyuela.

Renuncia de honorarios

Nombrado el señor Raúl A. Carranza, por el ministerio de guerra, árbitro a propuesta del arsenal militar, para resolver diferencias surgidas en el contrato celebrado con la firma Casimiro Gómez y esa repartición, el ciudadano nombrado llenó su cometido e hizo renuncia de los honorarios que le correspondían.

El ministro doctor González, ha dirigido al señor Carranza una conceptuosa comunicación, encomiando su desprendimiento.

La prensa católica

INAUGURACION DE SU PRIMER CONGRESO

En el local del Círculo Central de Obreros, Junín 1063, tendrá lugar mañana la inauguración del primer congreso nacional de la prensa católica. Por el número de publicaciones que se han adherido al mismo, puede augurarse que la celebración del congreso asumirá espléndidos contornos.

La asamblea prolongará sus deliberaciones durante los días 3, 4 y 5 en el local referido.

Serán miembros relatores de los diversos temas y proyectos del congreso los señores Carlos J. F. Conci, Isaac R. Pearson, José M. Samperio, S. Durati Rodríguez y presbítero Dionisio R. Napal. Las disertaciones serán leídas por sus autores, quedando depositadas en secretaría para el archivo del congreso.

La comisión de recepción ha quedado constituída por los señores Simón Soroet, Samuel W. Medrano, Justo M. Gómez, Enrique L. Daubián y Juan Pablo Díaz Gómez.

En representación del Excmo. señor arzobispo, asistirá a la asamblea monseñor doctor Luis Duprat, provisor y vicario general del arzobispado.

A las sesiones ordinarias del congreso se podrá concurrir en calidad de oyente sin necesidad de tarjeta.

Segundo Congreso Científico Panamericano

CREACION DE UN COMITE AUXILIAR

A la serie de resoluciones de este congreso que se han visto coronadas por el éxito, debemos agregar complacidos la de la creación del comité auxiliar de señoras, el cual parece ser el primer paso hacia la realización de un congreso femenino panamericano.

Durante las conferencias celebradas por el comité auxiliar de señoras de los Estados Unidos del segundo congreso científico, se resolvió constituir un comité internacional, sin carácter oficial y formado por señoras de la América latina y de los Estados Unidos.

Con tal objeto, se dirigió una invitación especial, de la cual entresacamos los párrafos siguientes:

"La conferencia inicial de señoras del hemisferio occidental, que celebró sus sesiones en el hermoso "Memorial Hall" de las Hijas de la Revolución Americana, en la ciudad de Wáshington, durante el período en que se reunió el segundo congreso científico panamericano, tuvo mucho éxito; y todo induce a creer que partiendo de tan sencillo principio, pueda desarrollarse y asentarse sobre bases educativas y filantrópicas un movimiento organizado y cooperativo entre las mujeres de las repúblicas americanas, el cual, laborando como potente factor internacional para el mejoramiento económico y social, pueda servir como exponente de la cultura de este hemisferio.

Ruégole que se sirva usted favorecernos con algunas proposiciones respecto a las medidas que en su concepto deben adoptarse y que tiendan a la celebración de una segunda conferencia de señoras de las Américas, quizás en la época y en el lugar de reunión del tercer congreso científico panamericano, que según se ha determinado se celebrará en Lima en 1921".

Las respuestas no se han hecho esperar, y todo nos permite suponer que la idea enunciada, alcanzará grandes proporciones.

Jubilación de un educacionista

REYES M. SALINAS

Acogiéndose a los beneficios de la ley de jubilaciones, desde hoy deja de pertenecer al personal del Consejo Nacional de Educación el inspector técnico general de la capital, profesor Reyes M. Salinas.

Iniciado en la profesión como maestro de la escuela "Cornelio Saavedra", continuó desempeñándose con éxito en la dirección de escuelas elemental y superior, inspector de escuelas particulares, inspector técnico seccional, ascendiendo al cargo en que se jubila, hace cinco años.

Cuenta el profesor Salinas, al retirarse del importante cargo que deja, con las simpatías de sus colegas y personal de la dependencia, quienes supieron apreciar sus excelentes condiciones de carácter y su preparación pedagógica, apreciables en la presentación de numerosos proyectos de mejora para los maestros, de asegurar la organización de los establecimientos, en beneficio de la enseñanza, y como consecuencia lógica para mayor éxito de la instrucción.

El cuerpo de inspectores técnicos prepara una demostración al digno jefe, cuya sinceridad y preparación facilitó notablemente el desempeño de sus funciones.

Inauguración del periodo legislativo paraguayo

MENSAJE DEL PRESIDENTE FRANCO

LA SITUACION DEL PAIS

Acerca de la apertura del período legislativo en el Paraguay, efectuado ayer tarde, nuestro corresponsal en Asunción nos comunica lo siguiente:

ASUNCION, abril 2 — Tuvo lugar la inauguración de las sesiones del 43 período legislativo, asistiendo numerosos senadores y diputados. Concurrió igualmente el cuerpo diplomático extranjero y distinguidas personalidades. El presidente doctor Franco leyó un mensaje, cuyos principales párrafos referentes a la situación económica de la república dicen:

"Por los números que van a leerse a continuación se verá que el ejercicio de 1917 se ha llenado con superávit. Es restringiendo los gastos y fiscalizando con severidad los ingresos, que se ha podido alcanzar ese halagüeño resultado, que permitió atender los servicios públicos con normalidad, amortizar fuertemente la deuda interna y dejar el tesoro en suficiente desahogo para reanudar el servicio de la deuda externa, desde el comienzo del año 1918. Espero que siguiendo la misma conducta, en lo futuro se podrá afirmar la solidez de nuestras finanzas, mejorar el crédito público y alejar, para siempre, de nuestras costumbres, los expedientes nacidos bajo el acicate de nuestros apuros financieros que tan fatales han sido a nuestra vida institucional y a la felicidad de nuestro pueblo. Por mi parte, no me he desentendido del problema desde hace años y creo tener a su respecto ideas justas y acertadas. Esas ideas las he expuesto en mi programa de gobierno, y las mantengo ahora en su integridad. Pero en las cosas referentes a la administración y al gobierno de los pueblos, las ideas no bastan sin la oportunidad y los medios de realizarlas. Ha llegado la oportunidad y dispone el estado de medios para amortizar la circulación actual, fijando el valor del billete al 1500. El país ha entrado en un período de rápida renovación económica, y los elementos de juicio que atañen a los problemas económicos varían sin cesar. Tengo en estudio un proyecto, retirando la emisión actual al tipo de 3000, por canje con otra emisión garantido al tipo del 1500; pero ignoro si antes de algunos meses el plan ha de estar bastante maduro como para merecer la sanción legislativa. Lo enuncio, sin embargo, para que se conozca y se discuta, porque considero que en un país democrático se impone la amplia discusión pública de todos los asuntos de interés general.

La oficina de cambios cuya acción moderadora ya se hace sentir en el mercado monetario, está llamada a jugar el rol decisivo en la solución de nuestro magno problema. Su situación actual no puede ser más próspera, alcanzando su encaje a pesos 804.101.58 oro sellado, y pesos papel 12.303.876.37, en 15 de marzo de 1918."

Estas manifestaciones causaron excelente impresión entre los concurrentes al acto, siendo el presidente efusivamente felicitado.

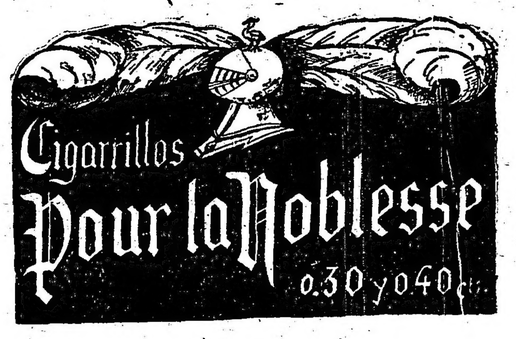

MIRAS HNOS.
En nuestra casa encontrará siempre lo que Vd. desea
CUALQUIERA QUE SEA SU PRESUPUESTO
Casa matriz: BALCARCE 212
Anexo (en construcción)
CALLAO Y CORDOBA

NOTAS POLICIALES

LA REORGANIZACION DEL PERSONAL

Pago de sueldos

El jefe de policía doctor Moreno concurrirá esta tarde nuevamente a la casa de gobierno con objeto de conferenciar con el presidente de la nación sobre diversos asuntos relacionados con la institución a su cargo.

Entre esas cuestiones existen dos que revisten singular importancia: se refiere la primera a la reorganización de personal proyectada, y la segunda al pago de los haberes correspondientes al mes de marzo próximo pasado.

Como es notorio, en el nuevo presupuesto figuran suprimidos varios puestos ocupados en la actualidad por empleados cumplidos en el tiempo exigido para la jubilación, que no podrán figurar en la reorganización por esa circunstancia. Corresponde, pues, establecer la situación de esos funcionarios, cuya rebeldía a la jubilación es del dominio público, predominando el pensamiento, que ya hemos exteriorizado, de que deben abandonar la repartición, de acuerdo con una resolución del ministerio del interior, de antigua data.

Con respecto a la otra cuestión, el doctor Moreno, como ya lo hiciera el mes pasado, gestionará la entrega, en carácter de anticipo, de 1.000.000 de pesos, para iniciar el pago de los haberes del personal subalterno,—agentes y bomberos—de la policía.

DETENCION DE UN ESTAFADOR

El agente de investigaciones León Salvati detuvo hoy, en la calle Castro, frente al número 1190, al sujeto de malos antecedentes Sixto Bolognini, acusado de defraudación a Lucía M. de Bianchi, y cuya captura se recomienda en la orden del día del 11 del corriente.

LESIONADO EN RIÑA

Juan José Cormick, en las calles Río Bamba y Arenales, a raíz de un incidente provocado por cuestiones de carácter íntimo, fué lesionado en el pómulo izquierdo de un golpe de puño por Juan Antonio Minen, que se encuentra detenido en la comisaría 15.

EL HOMENAJE DE LA EMBAJADA ARGENTINA AL MARISCAL SUCRE

El ministro plenipotenciario de Bolivia, señor Plácido Sánchez, el señor Saguier, que presidió la embajada argentina a Bolivia, y otras personas, en el acto de hacer entrega de la placa de homenaje al Mariscal de Ayacucho, general Sucre, que en nombre de dicha embajada se colocará en La Paz, en la tumba del prócer.

ERRA MUNDIAL

UACION

MBARDEO DE PARIS — PROTES- A — DECLARACIONES DEL CON-

o fin a las campañas dimanantes de a rivalidad entre partidarios y ad- ersarios de los soviets, siendo estos timos apoyados por fuerzas alema- s. De este estado de rivalidad pro- de la inseguridad dominante en giones como Finlandia, Liberia y rimea, en las cuales no cesan de oducirse combates que significan a prolongación positiva de la gue-

lemania, por intermedio de la secretaría de relaciones exterio- acaba de protestar contra el en- de guardias rojas a Finlandia, considera ese acto contradicto- on el tratado de paz entre el io y los comisarios del pueblo. nsecuencia, adviértele que, en e incapacidad del gobierno ru- a cumplir sus estipulaciones, erno alemán se verá obligado a tomar medidas, las cuales seguramente serán de fuerza.

El barón Motono acaba de emitir una opinión más concreta respecto de la política bélica de su país; dejando definido que ni el Japón ha ofrecido intervenir militarmente en Siberia, ni tampoco se le ha pedido conjuntivamente aquello. Como se ve, la negativa no descarta la posibilidad de que se le hiciese un pedido particular. Pero del tenor de esa declaración se deduce que sólo en caso de ser "conjuntivo" el pedido, el gobierno de Tokío pasará a estudiar si lo acepta, y en qué forma.

Al mismo tiempo, el conde Motono protesta una vez más su amistad al pueblo ruso.

Frente occidental

Fuertes ataques germanos entre Peronne y Amiens — Actividad de ambas artillerías en todo el frente — Combates de infantería en Saint Grivesnes — Ataque alemán contenido en Flandes — Los ejércitos alemanes se apoderan de Moreuil y Arachis. — Telegramas de Pershing — El cañoneo de París — Torpedeamiento del "Celtic" — Clemenceau en el frente — Muerte de un príncipe.

El gobierno francés ha publicado los siguientes comunicados sobre las operaciones en el frente:

PARIS, abril 2. — La lucha continuó por la tarde y por la noche con extrema violencia al norte de Montdidier, particularizándose el esfuerzo del enemigo en el citado punto y en la carretera de Peronne a Amiens, lanzando importantes fuerzas, especialmente con el objeto de ensanchar las ganancias que hizo al oeste de Hangard-en-Santerre, pero los franco-británicos quebrantaron las olas asaltantes que no pudieron desembocar.

Un brillante contraataque durante el cual nuestros aliados dieron pruebas de un empuje irresistible, nos permitió rechazar completamente al enemigo y recuperar la aldea de Hangard-en-Santerre.

Más al sur la lucha no fué menos violenta. Grivesnes fué objeto de ataques incesantemente renovados, llegándose hasta combates cuerpo a cuerpo, pero quedó en nuestro poder, a pesar de las pérdidas considerables que sufrieron los alemanes.

Entre Montdidier y Lassigny no ha habido cambio alguno.

Continúa la batalla a lo largo de todo el frente hasta el norte de Montdidier, en donde la artillería alemana se muestra particularmnte activa.

En Saint Grivesnes rechazamos nuevos ataques alemanes, causándole fuertes pérdidas al enemigo.

Entre el Somme y Demuin se combatió vivamente y las fuerzas franco-británicas consiguieron avanzar en varios puntos.

El viernes y el sábado nuestros aeroplanos arrojaron 5000 kilogramos de explosivos en los acantonamientos y en las estaciones de ferrocarril del enemigo.

En la región de Saint-Quentin, Guiscard y Roye, nuestros aviadores atacaron con el fuego de sus ametralladoras y con bombas a unas partidas enemigas que se vieron obligadas a dispersarse.

Fueron destruídos nueve aeroplanos alemanes y un globo cautivo.

Las escuadrillas de bombardeo italianas participaron activamente en estas operaciones de los últimos días, realizando "raids" sobre las líneas alemanas con un valor espléndido.

EL HAVRE, abril 2. — El gobierno belga dió a la publicidad el siguiente comunicado:

El sábado y el domingo, especialmente hacia Adinnerke, Furnes, Wulpen y Forthem, los alemanes bombardearon nuestras comunicaciones.

El sábado por la noche, al este de Nieuport, después de un violento bombardeo, los alemanes nos atacaron, pero fueron rechazados.

Al este de Merckem otro ataque alemán fué rechazado con granadas de mano.

NUEVA YORK, abril 2. — El estado mayor alemán publicó este comunicado:

Al norte del Somme, el fuego de artillería y de lanzaminas, se reanimó durante las primeras horas de la noche.

Entre el arroyo Luce y el río Avre, continuamos atacando y nos apoderamos de las alturas al norte de Moreuil. Los británicos y los franceses contraatacaron varias veces en vano, sufriendo fuertes pérdidas.

En la márgen occidental del Avre, un ataque local nos dió la posesión del bosque de Arachis.

Anteayer unas divisiones francesas durante repetidos asaltos intentaron reconquistar las aldeas y las alturas de Motdidier, lo mismo que nuestras posiciones situadas entre Domi y Mátz. Todos los ataques fueron quebrantados, ocasionando sangrientas pérdidas al enemigo. También hicimos prisioneros. El número de los que hemos hecho desde que dió comienzo la batalla excede de 75.000.

En los demás teatros de la guerra no ha ocurrido nada nuevo.

LONDRES, abril 2. — El gobierno de la Gran Bretaña publicó los siguientes comunicados:

Al anochecer de anteayer, el enemigo lanzó por dos veces ataques contra nuestras posiciones de Albert, en el lado oeste. Tuvieron lugar algunas escaramuzas, siendo en todas las ocasiones rechazados los atacantes.

Al sur del Somme, el enemigo, persistiendo en sus tentativas de avance a lo largo de los valles del Luce y del Avre, hizo ligeros progresos. En este sector se produjeron ataques y contraataques con alternativas de éxito, durante la tarde de ayer y la noche última. Se espera que continúen los combates.

En una operación local llevada a cabo en la mañana de anteayer en las proximidades de Serre, tomamos 108 ametralladoras.

La situación de la batalla en la noche de ayer no ha cambiado en el norte del Somme. Hacia el sur del Somme se combate reciamente en las cercanías de Moreuil y de Hangard.

La caballería británica en un brillante contraataque recuperó el bosque.

En el frente francés, al sur de Moreuil, el enemigo intentó un ataque que fué rechazado.

El día ha pasado con relativa tranquilidad.

En las cercanías de Albert, el enemigo lanzó algunos ataques locales esta mañana siendo rechazado y perdiendo la mayor parte del número de atacantes. Hicimos prisioneros.

En las proximidades de Moreuil y de Hangard hubo combates locales. Ganamos algún terreno como consecuencia de nuestros contraataques, que alcanzaron éxito.

Anteayer, nuestros globos cautivos de observación y los aeroplanos estuvieron activos. La buena visibilidad que ofrecía la atmósfera, permitió a los primeros realizar un trabajo muy útil en conexión con la artillería.

La actividad de los aeroplanos se concentró principalmente al sur del Somme, donde ejercieron una vigilancia estrecha observando los movimientos del enemigo. Una columna grande de transporte de tropas adversarias fué vista y bombardeada y ametrallada.

Los combates aéreos fueron escasos. Derribamos dos aeroplanos enemigos y uno fué obligado a aterrizar. Cuatro de nuestras máquinas se perdieron. Cuatro aparatos nuestros que se había anunciado como perdidos, han regresado.

Los vuelos nocturnos se hacen imposibles hasta después de la media noche.

Arrojamos 24 toneladas de bombas sobre las estaciones ferroviarias de Cambrai, Douai, Bapaume, Rosieres y Thourout, y sobre los docks de Brujas.

En las cercanías de Bapaume y de Chaulnes bombardearon nuestros aviadores y ametrallaron unas columnas de transportes.

Todas nuestras máquinas regresaron de esta expedición.

LONDRES, abril 2. — Un submarino alemán torpedeó y hundió al vapor mercante armado "Tithonus", el jueves último. Perecieron cuatro de los tripulantes.

NUEVA YORK, abril 2 — El general Pershing ha telegrafiado al departamento de estado que el combate sigue siendo violento en toda la línea, pero que la situación continúa mejorando.

PARIS, abril 2 — Se anuncia que, a consecuencia del bombardeo del cañón de largo alcance, resultaron hoy cuatro muertos y nueve heridos.

En los círculos del Vaticano se asegura que Benedicto XV ha enviado una enérgica protesta al gobierno de Berlín contra el empleo de un método de guerra bárbaro, cuya aplicación sin la necesidad de un objetivo bélico se vuelve un feroz instrumento de destrucción y hace víctimas inocentes.

LONDRES, abril 2 — La oficina de informaciones para la prensa ha dado a la publicidad la siguiente nota:

"Como resultado de las comunicaciones cambiadas entre el jefe del gobierno británico, Mr. David Lloyd George, y el presidente Wilson, de las deliberaciones del primero con el ministro de guerra de la Unión, Mr. Baker, y con el ministro de relaciones exteriores de la Gran Bretaña, Mr. Balfour, y, finalmente, de las consultas hechas por lord Derby a los generales Bliss y Pershing, el consejo supremo de guerra ha adoptado importantes decisiones en virtud de las cuales gran número de fuerzas formadas por soldados de los Estados Unidos, en condiciones de completo entrenamiento militar, ayudarán a los aliados en la presente lucha.

NUEVA YORK, abril 2 — Telegrafían de Wáshington que el departamento de estado ha recibido noticias de que el vapor "Celtic", de la White Star Line, que fué requisado en 1916 por el gobierno británico, ha sido torpedeado después de haber desembarcado el cargamento y las tropas que conducía.

No se tienen más detalles.

El Celtic es un vapor de 20.904 toneladas de desplazamiento. Había salido de este puerto para Europa el 6 de marzo y se presume que fué torpedeado a su regreso a los Estados Unidos.

NUEVA YORK, abril 2 — Se han recibido noticias de Liverpool en las oficinas de la White Star Line, según las cuales el vapor Celtic, que ha sido torpeado, se encuentra a flote y hay esperanzas de salvarlo.

PARIS, abril 2 — De Lisboa informan que un submarino alemán hundió al vapor noruego Bremen, en las costas de Portugal.

PARIS, abril 2. — El presidente Poincaré efectuó anteayer una visita a Amiens.

En su jira por la región conversó con numerosos prófugos de las regiones invadidas por el enemigo, dirigiéndoles palabras de aliento.

M. Poincaré visitó luego a las tropas que combaten en la región de Montdidier, a las que expresó su satisfacción por el magnífico entusiasmo que revelan.

PARIS, abril 2. — El jefe del gabinete M. Clémenceau, partió para a zona de operaciones militares.

Acompañan a M. Clémenceau en su jira los delegados parlamentarios de la comisión de defensa nacional.

AMSTERDAM, abril 2. — La prensa alemana publica la noticia del nombramiento del general Foch para el supremo comando aliado, sin hacer comentarios sobre el particular.

LONDRES, abril 2. — El rey ha nombrado al príncipe de Gales, que se encuentra en el frente, coronel en jefe del cuerpo de cadetes.

AMSTERDAM, abril 2. — El príncipe Enrich Ernesto de Leiningen, primo de la emperatriz de Alemania, ha sido muerto cerca de Saint Quentin. La prensa alemana hace notar que ya son más de treinta los príncipes muertos desde que empezó la guerra.

Frente oriental

En los sectores del Vardar, el Irak y otros puntos siguen los duelos de artillería — Avance inglés en el Eufrates — El movimiento revolucionario en China.

PARIS, abril 2. — El estado mayor del ejército de oriente transmitió este comunicado:

En el frente serbio y al oeste del Vardar, hubo recíprocos duelos de artillería.

Los aviadores serbios y franceses bombardearon con éxito los acantonamientos enemigos en la región de Pardovica, al norte de Ghevgheli y en Rosden.

NUEVA YORK, abril 2. — El gobierno otomano publicó el siguiente comunicado sobre las operaciones en la Mesopotamia:

En el frente del Irak uno de nuestros destacamientos avanzados en el Eufrates, fué hecho prisionero por el enemigo.

En el resto del frente no ha habido nada de importancia.

Se cree que la precedente noticia se refiera a la captura por los británicos de 5000 enemigos.

NUEVA YORK, abril 2. — El estado mayor del ejército búlgaro dió a la publicidad este comunicado:

En la región de Moglena la artillería estuvo más activa.

Al norte de Tahinos, ahuyentamos a un escuadrón de caballería británica.

ROMA, abril 2. — El comando en jefe del cuerpo expedicionario en Albania, transmite este comunicado:

En la noche del sábado el enemigo intentó un golpe de mano contra la cabeza de puente de Ciflikidrisit, pero fracasó completamente, siendo rechazado con pérdidas.

LONDRES, abril 2. — El gobierno publicó este comunicado:

En el Eufrates continuamos nuestro avance hasta llegar a 73 millas más abajo de Ana, haciendo nuevos prisioneros alemanes, a más de los ya avisados. También nos apoderamos de dos cañones de 105 milímetros que el enemigo había emplazado en botes en el mencionado río.

LONDRES, abril 2. — Comunican de Pekín que los hordistas han reconquistado Changsha en el Hunan.

Frente austro-italiano

Combates de patrullas en el Asiago — Ataques italianos en el Piave inferior.

ROMA, abril 2 — El ministerio de guerra publicó el siguiente comunicado:

En la meseta del Asiago y en el Piave inferior hubo actividad de patrullas.

En el resto del frente hubo acciones variables.

NUEVA YORK, abril 2 — El estado mayor austro-húngaro publicó hoy el siguiente comunicado:

En el Piave inferior, en la región del Asiago y en la cuenca de Laghi, reconocimientos lanzados por los italianos fueron rechazados.

En Rusia

La paz ruso-rumana — Rusia y Ukrania. — El ejército rojo. — Los alemanes toman Irkustsk — La flota del Mar Negro.

PETROGRADO, abril 2. — En el tratado de paz ruso-rumano, además de las cláusulas ya conocidas, figuran otras en virtud de las cuales Rumania dejará en la Besarabia 10.000 soldados de su ejército para guardar los depósitos de los ferrocarriles. Por otros motivos, la milicia local tendrá el contralor completo de los prisioneros que han de canjearse.

Rumania se compromete a no ayudar a otras potencias en contra de Rusia, y Rusia se compromete a enviar a Rumania su sobrante de cereales.

Rumania se reserva el derecho de comprar abastecimientos rusos para ella misma, y Rusia restablecerá los depósitos de víveres rumanos.

PETROGRADO, abril 2. — El gobierno alemán, en contestación a los comisarios del pueblo, pide la celebración inmediata de la paz entre Rusia y Ukrania.

PETROGRADO, abril 2. — Se anuncia que el nuevo gobernador de Moscú, general Bayoff, ha manifestado el propósito de organizar en el término de dos meses un ejército de un millón de hombres.

WASHINGTON, abril 2. — Noticias extra-oficiales recibidas en esta capital hacen saber que la ciudad de Irkutsk, importante centro estratégico en la Siberia, ha sido capturada por fuerzas enemigas que ascendían, aproximadamente a 20.000 hombres, entre los que figuraban muchos prisioneros alemanes.

PETROGRADO, abril 2. — El contraalmirante Sablin ha sido nombrado comandante en jefe de la flota del mar Negro.

ASMÁTICOS

se os acabó el sufrir

Calmad vuestros ataques de asma o ahogo por fuertes que sean, fumando

Cigarrillos Balsámicos o quemando los **Papeles Azoados** del

DR. ANDREU

autor de la Pasta Pectoral Infalible contra la tos

Lean un librito prospecto que se da gratis y verán descritos los síntomas de sus padecimientos, con el testimonio irrecusable de la rapidez y eficacia con que obran estos medicamentos.

Pídase en las Farmacias de todas partes

Información general

ASOCIACION "INDUSTRIA Y COMERCIO"

Un grupo de caracterizados comerciantes e industriales de los establecimientos comprendidos en el radio de las calles: Avenida Santa Cruz, Chiclana, Salcedo, Rioja, Caseros y Monasterio, han constituído una asociación con el fin de propender a la defensa del gremio y otros fines de la misma índole, quedando contituída la comisión directiva por los señores:

Presidente, Angel Banfi; vice presidente, José Llanes; secretario, José M. Macías; tesorero, Domingo Vidart y 28 vocales.

ASOCIACION ARGENTINA DE OPTICOS

La comisión de esta sociedad nos comunica que ha llegado a su conocimiento la circulación de una carta entre las casas del ramo, sin firma personal, por la cual se solicita la contribución pecuniaria para una asociación que se titula Pro-defensa del gremio, y la que promete realizar cierta obra.

La Asociación Argentina de Opticos declara que a pesar de las funciones que desempeña en el gremio, no tiene conocimiento de la constitución legal de ninguna sociedad con el carácter de la que nos ocupa.

La profesión médica

ACOTACIONES

Es indiscutible que la profesión médica ha sufrido una evolución en nuestra época y que ha variado, fundamentalmente, más que las doctrinas teóricas y que los procedimientos docentes que las han propagado.

Ello es lógico; cuando, en una ciencia, las transmutaciones de sus doctrinas han descorrido el velo a tanto fenómeno, no es posible que exista solidaridad entre los hombres que vienen a representar generaciones distintas, exponentes de épocas ya pasadas, que se entrechocan con las nuevas. Los que vienen detrás, miran con desdén a sus antecesores, a los que no creen enterados de aquellos adelantos y de aquellas doctrinas que ellos poseen, y a los que suponen no les ha sido dado alcanzarlas. A su vez, los encariñados con las viejas doctrinas, miran con recelo a los que representan un movimiento perturbador y revolucionario.

Es original que todo esto contribuye a que varíen los procedimientos del ejercicio profesional, agregado a ello las exigencias de la vida en los grandes centros urbanos y las ambiciones desmedidas de adquirir fortuna, a veces sin reparar en medios, denostando el sacerdocio de la medicina, en un afán de amontonar. De esto fluye la falta de solidaridad y de compañerismo, que se pierde en el camino, junto con las ilusiones de un ideal, que por cierto no es el lucro.

Puede comentarse acaso que existía compañerismo entre la gran médica: los médicos que ejercen la profesión en los grandes centros de población, que han adquirido más o menos legítimamente una alta reputación y que han ganado fortunas considerables, poco o nada se preocupan de los que están al margen de la metrópoli, de los médicos de barrio, de los que ejercen en las localidades rurales.

Se los desmenuza con la más fina o gruesa de las ironías, zarpazo que demuestra que esos son factores negativos de la ciencia que ambos ejercitan. No importa que años antes, se hayan sentado en las mismas aulas, que en muchas ocasiones, en ese entonces, esos mediquillos, hayan demostrado en todo momento una preparación general más vasta. Si luego los azares de la vida o dificultades insalvables los han llevado a actuar en esos medios modestos, desde entonces parece como si un abismo los separase, y ese abismo no es otra cosa que la fortuna o la casualidad que interviene decisivamente.

Esos médicos que ejercen en la campaña son compañeros, son también hombres que comulgan con la santa religión de la ciencia y de la caridad y que aislados a veces en esos medios, extraños ante la rudeza de esa vida, sometidos a la hostilidad de un ambiente egoísta, soportando, a veces, un calvario lleno de amarguras, trabajan, empero, por el progreso de la ciencia, a la que brindan todas sus energías, sin más ambición que el anhelo de no ser obstaculizados por esos factores despreciables del ambiente, coaligados contra quien actua siempre con el dictado de su ciencia, la que aplican con toda honestidad profesional en el ejercicio de su sacerdocio.

Leopoldo Bard.

UNIVERSITARIAS

FACULTAD DE MEDICINA

Exámenes

Continúan funcionando irregularmente algunos jurados de examen, los que se reunen solamente de tarde en tarde, perturbando de tal manera a los alumnos: sería conveniente que las autoridades directivas de la escuela encarezcan ese punto, reglamentando y habilitando horas de examen diarias con el fin de evitar reuniones semanales.

FACULTADE DE CIENCIAS ECONOMICAS

Cursos de seminario

Desde la fecha, y hasta el día sábado 6 del corriente, queda abierta la inscripción en la secretaría de la facultad para los cursos de seminario de cuarto y quinto años.

Funcionarán los siguientes cursos de seminario:

Régimen agrario, a cargo del doctor don Mario Sáenz.

Transportes y tarifas, a cargo del ingeniero don Carlos M. Ramallo.

Política comercial y régimen aduanero comparado, a cargo del doctor don Vicente Fidel López.

Fuentes de riqueza nacional, a cargo del doctor don Ricardo J. Davel.

Geografía económica nacional (segunda parte), a cargo del doctor don Manuel Carlés.

Finanzas, a cargo del doctor don Salvador Oría.

Los cursos de seminario se inaugurarán el lunes ocho del corriente, en las clases de preseminario, que dictará el jefe doctor Emilio Ravignani.

Trabajos prácticos de los alumnos de 1o., 2o. y tercer años.

De acuerdo con la reglamentación en vigor, los alumnos de 1o., 2o. y 3er. años, deberán solicitar en el seminario la inscripción correspondiente en una de las asignaturas del curso. Esta inscripción quedará cerrada el 15 del corriente.

FACULTAD DE DERECHO

Aplazamiento de la apertura de cursos

De acuerdo con lo resuelto por el decanato de esta Facultad, en virtud de no haber terminado su cometido algunas mesas examinadoras, la apertura de cursos que debía realizarse hoy, se ha aplazado para el sábado próximo, a las 10.30 de la mañana.

ATENEO DE ESTUDIANTES UNIVERSITARIOS

Celebróse anoche la reunión anual de esta institución con el fin de elegir sus autoridades para el período 1918-919.

Resultaron electos los siguientes señores:

Presidente, Francisco de Aparicio; vicepresidente, Jorge M. Rohde; tesorero, Hilarión Hernández; secretario, Aurelio Rizza; secretario, Julio Malarino Cabrera; vocales: Gabriel del Mazo, Alejandro Terrera, Gonzalo Muñoz Montero y Horacio Pozzo.

Colectividades extranjeras

CIRCULO BELGA

Bajo el patrocinio de este círculo se realizará una velada el lunes próximo en el Teatro Coliseo, festejando el aniversario del rey Alberto y a beneficio de las obras de guerra.

Para este festival han prometido su concurso las señoras: María Carreras, Eugenia Buffet y señorita Filina Verbist y los señores Capellanidis de la "Comedia Francaise"), Bellini, Arnaud y Grant.

Las localidades se pueden solicitar en el local del círculo, Cangallo 457.

COMITE ITALIANO DE GUERRA SECCION XX

A total beneficio de las familias residentes de los súbditos italianos en el frente de batalla, este comité de la sección XX, ha organizado para el 4 del corriente un gran festival, que tendrá lugar en el teatro Marconi por la tarde. En esta fiesta, la compañía Marranti pondrá en escena la ópera del maestro Ponchielli "La Gioconda". Complementarán la función anunciada, diversos números de variedades, tales bailes regionales y "La danza de las rosas", a cargo esta última de la primera bailarina señora R. Arlegiani.

United River Plate Telephone Co. Ltd.

TRAFICO CON LOS SUBURBIOS

Habiendo aumentado considerablemente el tráfico telefónico entre la Capital Federal y las estaciones suburbanas LOMAS, ADROGUE, RAMOS MEJIA, TIGRE, etc., etc., y no siendo posible, por las dificultades que todos conocen, la importación de ciertos materiales para aumentar el número de líneas a los suburbios; la COMPAÑIA UNION TELEFONICA cumple con el deber de hacer conocer esta circunstancia anormal a los señores Abonados. Al mismo tiempo les ruega quieran evitar toda comunicación telefónica superflua, como también que procuren de hacer sus comunicaciones que no sean urgentes, en las horas de menor movimiento, o sea, de 6 a 8 a. m., de 12 m. a 2 p. m. y después de las 8 p. m., y finalmente que limiten sus conversaciones al menor tiempo posible, para que de ningún modo excedan de los cinco minutos de duración reglamentarios.

Es ésta una forma de evitar en parte la demora que necesariamente habrá durante el presente verano en las comunicaciones con los suburbios.

La Administración se complace en agradecer anticipadamente esta cooperación que los señores Abonados prestarán para mejorar su servicio telefónico con los suburbios.

Diciembre de 1917. LA ADMINISTRACION.

Folletín de LA EPOCA (2)

AGUAS ABAJO

POR

VICTOR JUAN GUILLOT

Un día, a los postres de un almuerzo, Juan Carlos se desnudó de alma y le confesó que la amaba apasionadamente. La proposición fué recibida con risas sociales, declaróse hombre libre de prejuicios, hizo el elogio del anarquismo y terminó por proponerle un casamiento. Para mejor significarle su infinito desprecio por la sociedad la boda había de celebrarse en la capilla de las Victorias. Que rabiasen las Coras, las Marías Elenas y Clotildes que solían ser sus compañeras de "lawn-tennis" y que aspiraban confusamente a tenerlo de novio o algo más. Declaró seriamente su desdén por la sociedad. En seguida se acordó de su madre y quedó silencioso, pensativo.

Ella rió alegremente de la propuesta, que tuvo el tacto de admitir como una broma. Era sábado y recibieron la visita de una alegre tropa de amigos y amigas volcadas en su isla por una lancha.

Por la tarde, después de una larga partida de "pocker", Juan Carlos le repitió muy serio:

—Nos casaremos cuando quieras, Magdalena. Y la miró en los ojos, ansioso.

La proposición fué recibida con indiferencia por la mujer, llena de una briosa necesidad de libertad. O la tomó como ocurrencia del momento y de un estado de ánimo, o no le seducía la perspectiva. Después de todo, estaba un poco fatigada de aquella larga convivencia en el aislamiento. Había pasado el capricho que le echó un día en brazos de aquel muchacho bárbaro y sentimental. Recibía frecuente correspondencia de Buenos Aires, y comenzó a ordenar, despacio, su equipaje.

Ocho días después llevaban varias escenas con Allende. La mujer que sólo insinuara al principio su deseo de un retorno, que en sus calculadas reticencias dejaba dudosa su verdadera intención, terminó por anunciar sin ambajes que se trataba de un regreso y de una ruptura. Fué brutal de intento, porque en el fondo la apenaba causar una amargura al muchacho.

Juan Carlos, al principio, quiso proceder como hombre de mundo, correcto y glacial. Asintió con la idea de la partida sin preguntar indiscretamente las causas que la decidían. Respetaba su voluntad. Se condujo con ella todo el día como de ordinario; hasta ejecutó al piano y cantó con su sonora voz de barítono, algunas canciones inglesas. Pero por la noche bebió en la mesa abundantemente. La insultó a los postres y a las once de la noche sollozaba abrazado a sus rodillas. No quería dejarla. Formaba ella parte de sí mismo y de su vida. Le habló de la probabilidad de pegarse un tiro.

La mujer, enervada, se burló. No creía en los suicidios anunciados. Además, nadie se mata por amor a los veintiocho años. Le cayó en la cara una ruda bofetada. Se insultaron tremendamente, y ella se encerró en el dormitorio. Juan Carlos lo pasó remando en el río hasta la madrugada, cuando se puso la luna.

Desde entonces se creó entre ellos un ambiente de recelo y amargura.

Ahondábase la distancia que los separaba; la mujer, comenzó a sentir miedo de aquel hombre cuyos accesos de violencia nerviosa empezaba a conocer. No insistió, pero esperaba el próximo domingo para aprovechar la presencia de amigos comunes y regresar con ellos a Buenos Aires. No experimentaba ni siquiera estimación por Allende, y de haberse atrevido le habría gritado a la cara su aversión. A veces, preguntábase asombrada cómo pudo estrecharse su intimidad, dada la profunda desemejanza de sus caracteres y deseaba vivamente alejarse de una vez por todas, curada para siempre del atractivo de las aventuras sentimentales.

Sólo aquella mañana durante la excursión en bote, se atrevió a recordar el asunto, advirtiendo que se iría al día siguiente. Era cosa convenida; Juan Carlos remó en silencio hasta "Aromas" y descendió a tierra siguiéndola a paso cansado.

III

Cambió el tiempo bruscamente. Una hora más tarde llovía. El agua revuelta del río cobró un matiz obscuro, casi rojizo. Desdoblábase el paisaje en amplia perspectiva de planos grises, uniformemente poblados de árboles doblados bajo el chubasco y azotados por el aguacero. Era una traición de marzo. Las últimas lanchas de recreo habían desertado al primer amago de tormenta. Una soledad triste y abrumadora parecía asentarse pesadamente sobre las cosas. Alrededor del "chalet" el viento zumbaba en los álamos y sacudía los sauces como a manotadas. El pasto relucía, empapado en agua.

No vinieron los amigos de Buenos Aires. Almorzaron solos Juan Carlos y Magdalena sin cambiar una palabra. De vez en cuando, ella sentía, fijos sobre sí, los ojos de Allende. Aquel silencio hostil les causaba profundo malestar y por ambas partes apresuraron la comida. Antes del café se levantó ella y salió del comedor. Ya en la puerta, se volvió, y anunció con sequedad:

—Voy a preparar mis cosas.

—Bueno,—habló él—y sorbió de un trago la taza de café hirviente, abrasándose la lengua.

A poco la sintió remover baúles y abrir cajones en compañía de la mucama inglesa.

—Bueno,—pensó otra vez.

Se hizo servir wisky y apuró el vaso de un trago. Miró después hacia afuera, levantando los visillos de la ventana. Seguía lloviendo y todo parecía bañado en gris sucio. Quién sabe por qué, pensó en la muerte.

Al atardecer, el mucamo enviado al Tigre regresó en la lancha con la correspondencia. Diarios y una carta para Magdalena. Anocheció temprano y se encendieron todas las luces a indicación de Juan Carlos. Pero el gran fanal fijado en el exterior por un capricho de Magdalena, el faro, había sido destrozado por un golpe de viento. Se carecía de carbones de repuesto, y Juan Carlos juró un rato, dando salida al malhumor que le llenaba el pecho.

Bajó Magdalena y se tendió en una "rocking chair", sin cambiar con él una palabra. Dejaba listo todo arriba. También debió haber advertido algo a la mucama, muchacha de gran confianza para ella, de la que solía hacer su confidente. Sin duda le comunicara alguno de sus temores, porque la inglesa se hacía presente a cada instante con impertinente insistencia. En una de esas, Juan Carlos la miró fijamente; la mujer se alejó, inquieta.

Magdalena leyó en el diario, que hojeaba, una noticia que la sobresaltó. Como para la mayoría de las mujeres, sólo tenían para ella los diarios, dos secciones: noticias sociales y de policía. También leía, a veces, los anuncios fúnebres. En este caso, tratábase de un asalto llevado a cabo la noche anterior contra una quinta del Delta. El noticiero tejía una copiosa novela con el título folletinesco de "Los piratas del Tigre", dejando caer, como es de práctica, severa censura contra la deficiente vigilancia de la policía de islas. En resumen, el hecho consistía en un robo efectuado, maniatando al servicio doméstico de la quinta. Al retirarse, los bandoleros cambiaron algunos tiros con el ocupante de la misma — un alemán, cierto Herman Vogel — que advirtió, aunque tarde, la visita nocturna. Daba el cronista una extensa nómina de las alhajas robadas y terminaba demostrando que la costumbre de llevar joyas para la temporada de "villeggiatura" resultaba tan peligrosa como superflua. Si la señora Vogel hubiera dejado sus joyas en Buenos Aires, era poco probable que le hubieran robado. La observación tenía tanto de aguda como de sensata.

Magdalena era medrosa y tenía imaginación. Además, aquel día la hacían sufrir los nervios. El sol de la mañana y la contrariedad, tenían la vibrante. Dió en pensar que aquella noche era propicia para una proeza de foragidos. Tuvo miedo, y este sentimiento la animó. Leyó la noticia a Juan Carlos, quien se encogió de hombros sin alzar la cabeza. El fumaba cigarrillo tras cigarrillo, arrinconado en su sillón. Seguía lloviendo y el viento, aumentando en intensidad, soplaba, silbante, a todo trapo.

Entró la inglesa y anunció una nueva desagradable. El teléfono estaba aislado. Magdalena, inquieta, asoció el contratiempo con su preocupación. En todas las novelas policiales, una precaución invariable de los salteadores consiste en cortar el teléfono de la casa que se proponen saquear. Temblorosa, se acercó a Juan Carlos; el peligro vencía en ella todo otro sentimiento que el de temor; instintivamente, buscaba la protección del hombre. Recordó en seguida que durante el día vieran una chalana, tripulada por dos individuos de mala catadura, merodear por las aguas cercanas a "Aromas". Allende llamó al sirviente y le ordenó cargar el winchester, dejándolo en el comedor.

Tal precaución aumentó la nerviosidad de Magdalena. Salió, y a poco Juan Carlos la sintió conversar animadamente con la inglesa en la habitación contigua. Entretanto, fuera continuaba silbando el viento; el agua torrencial resonaba contra los techos de la casa. Juan Carlos pensó que el temporal duraría varios días y que sería menester diferir el retorno. La idea de la contrariedad que el contratiempo había de provocar en Magdalena, le infundió cierto maligno buen humor. Los nervios, tensos, aflojáronsele y tarareó quedamente una cancioncilla.

La comida fué menos desagradable que el almuerzo. Casi tranquilo, Juan Carlos conversó como si nada quedara en él de la crisis del día. Comentó risueñamente la existencia de los piratas del Tigre y se permitió algunas zumbas sobre los temores de Magdalena. Sólo en los ojos lucíale un fulgor extraño y perverso; de vez en cuando temblábanle ligeramente las comisuras de la boca. La mujer, reacia y hosca al principio, fué cediendo gradualmente. A buen seguro Allende se reconciliaba con la idea de la ruptura y la separación inmediata. Todo terminaría apaciblemente. Con un suspiro de alivio, replicó a las chanzas del hombre, sin animación, pero más alentada.

Hablaron de diversas cosas, riendo juntos de algunos recuerdos de la vida común. Cuando servían el café, la inglesa vino con otra mala nueva. Decididamente, la mujer resultaba odiosa. El sirviente de Juan Carlos había resbalado en la escalera, causándose grave daño. Presumía la mucama una fractura.

Fué a ver Juan Carlos al herido, volviendo a poco. No había fractura, limitándose las consecuencias del accidente a un tobillo luxado y otras lesiones externas de escasa importancia. El hombre habría de mantenerse en reposo un par de días. De todos modos era un contratiempo que ensombreció el apenas despejado cielo.

Asaltáronle a Magdalena presentimientos sombríos; contaba con el siguiente, que a las funciones de avenida de cámara reunía ocasionalmente las de "chauffeur" para que la condujera en la lancha hasta el Tigre o San Fernando. No le agradaba hacer el recorrido en compañía de su amante.

Juan Carlos, un poco decaído también, fumaba en silencio.

A las diez subió Magdalena a su cuarto en compañía de la inglesa. Allende quedó solo. Por su propia mano se sirvió wisky y continuó fumando. Disminuyó la luz; por la ventana entraba el fulgor de los relampagos. Hacía calor y sentíase asfixiante, la presión atmosférica. Juan Carlos, pensativo, dió en recordar incidentes de su vida pasada. ¿Qué se había hecho la mujer del diplomático sueco? Llamábase Edelma, como una heroína de baladas, tenía la boca roja y carnosa y cándidos ojos azules. Recordó que era maravillosamente formada y tenía un lunar en su redondo hombro blanco de rubia.

Después se acordó de su primer encuentro con Magdalena. Sentados a una mesa con varios calaveras de barraba ella en el período inicial de una alegre embriaguez de champagne sintió como un choque íntimo, casi como un dolor físico. Evocó diversas escenas de su vida común, episodios vulgares cuyo recuerdo empero, llenábale la boca de sollozos. Y ahora todo había terminado. Todo volvería a la vida de antes, un poco más vacío y con alguna fatiga suplementaria en el espíritu.

(Continuará)

...enos Aires

...SARIO

...IERNO COMUNAL

...ORICA

...buno don Valentín Alsina, ...responde principalmente ...e haber sentido la nece... ...tablecer el gobierno co... ...autonomía propia, y lle... ...nte a la práctica la rea... ...proyecto. Decimos "con... ...opia", porque hasta en... ...las funciones municipa... ...tado absorbidas por el ...del estado.

...tiempos, desde luego, ...na población que no

Edificio colonial construído en 1722, en el cual funcionó por primera vez la municipalidad de la capital.

de hoy, la forma y características que asumió la formación del primer gobierno comunal de Buenos Aires.

Esta ciudad, demás está decirlo, era entonces la gran aldea que todavía continuaba conservando bien intacto el sello de su primitiva configuración colonial. Contaba entonces 91.395 habitantes, a juzgar por el censo que acababa de levantarse el año inmediatamente anterior. No debió haber cambios notables en la estadística demográfica de la metrópoli, porque aquella misma cifra es la que se pasó, en copia legalizada, a la nueva organización municipal para los efectos consiguientes.

Era entonces ministro de gobierno

llegaba a cien mil habitantes, la absorción del gobierno comunal por el gobierno central, no presentaba aquellos obstáculos que hoy la harían totalmente imposible, dado el enorme desarrollo alcanzado. Sin embargo, como muy bien lo señaló el doctor Alsina en el magnífico discurso pronunciado en la primera sesión del concejo municipal, el gobierno propio de la comuna, encomendado a las autoridades de las distintas parroquias, se imponía, tanto por estar de acuerdo con la ley de 1821 sobre las facultades generales de los poderes administrativos, como por la conveniencia (cuyos beneficios se demostrarían años más tarde) de hacer del gobierno de esta comuna un organismo aparte, desvinculado en su funcionamiento íntimo del gobierno central.

Por otra parte, no puede menos de llamar la atención la sagacidad con que el doctor Alsina y los demás municipales proveyeron en aquella lejana época el progreso y engrandecimiento que en un porvenir próximo iba a adquirir, en formidable impulso, la modesta aldea de entonces.

A falta de edificio adecuado, el doctor Alsina convocó a los municipales en un salón del departamento de policía. Estos funcionarios representaban a cada una de las parroquias de la ciudad, y entre ellos no faltaban algunos de tan prominente personalidad como Domingo Faustino Sarmiento y el poeta Mármol, ambos en los albores de su carrera pública.

La nómina completa de los municipales que acudieron a aquella histórica sesión, bajo la presidencia del ministro de gobierno, doctor Alsina, es la siguiente:

Por la parroquia de la catedral al Norte, don Domingo F. Sarmiento, don José María Casaffousth y como suplente don Carlos Pellegrini; por la catedral al Sud, don Miguel J. Azcuénaga y como suplente don Joaquín Hornos; por la de San Miguel don Gabriel Fuentes y don Bruno González y como suplente don Luis Frías; por la de San Nicolás don José Mármol y don Cayetano María Cazón y como suplente don José María Casado; por la de la Piedad don Martiniano Passo y como suplente don Marius Laplanc; por la del Socorro don José Ignario Robles y don José María Martínez y como suplente don Juan Lagos; por la del Pilar, don Lorenzo A. Uriarte y don José María Saavedra y como suplente don Francisco P. Almeira; por la de San Telmo don Felipe Botet y don José María Lagos y como suplente don Juan Agustín García; por la de Monserrat don Justo Villanueva y don Marcos Muñoz; por la de Balvanera don Juan Robbio y don Pedro Natta, y como suplente don Alejandro Ho[illegible] Emilio Agrelo.

La sesión comenzó por la lectura de la ley de municipalidades después de la cual el doctor Alsina pronunció un conceptuoso discurso, lleno de juiciosas observaciones sobre la magna obra que era preciso llevar a término, y que en aquel entonces no dejaba de presentar numerosos inconvenientes desviados de la innovación que introducía en el sistema común de gobierno.

En frases enérgicas, y bastante adivinatorias, subrayaba el doctor Alsina a los municipales la necesidad de vencer las dificultades del momento que, decía, "no prevalecerán sobre la energía de vuestra voluntad y tendréis la gloria de cimentar una gran institución, con el mérito de esparcir sobre este pueblo los apreciables bienes que él espera de vosotros".

No entraremos en el análisis de la evolución de nuestro progreso edilicio que el gobierno municipal iniciado en aquella fecha ha venido realizando hasta nuestros días para dejar constituída la gran capital argentina; progreso que es el exponente de nuestro legítimo orgullo y que lo exhibimos y comparamos con el de la mejor capital del mundo.

Si se analiza toda la obra realizada podrá verse en su fuerza demostrativa la firmeza con que se ha recorrido el camino desde la fecha inicial que dá la visión de los grandes destinos futuros.

Constituída la nueva corporación como hemos dicho, el día 3 de abril del año 1856, se resolvió en la misma fijar la primera sesión para el día 7 del mismo mes a efecto de nombrar las comisiones internas y el vice presidente de la comisión municipal, cuyas facultades ejecutivas lo equiparaban a los actuales intendentes.

Correspondióle el honor de ser el primer vice-presidente electo en la reunión del 7 de abril del mencionado año, a don Cayetano María Cazón.

Hasta el 10 de mayo de 1883 fueron sucesivamente vicepresidentes de la comisión municipal don Cayetano María Cazón, don Miguel J. Azcuénaga, don Ventura Bosch, don Felipe Botet, don Lorenzo Torres, don Miguel J. Azcuénaga, don Mariano Lorea, don N. Martínez de Hoz, don Justo M. Piñero, don Miguel N. de Uribelarrea, don D. Gowland, don Enrique Parisena, don Juan Darquier, don J. Guerrico y don Torcuato de Alvear.

A partir del 10 de mayo de 1883, fueron electos intendentes don Torcuato de Alvear, don Antonio F. Crespo, don G. A. Cranwell, don Francisco Seeber, don Francisco P. Bollini, don Miguel Cané, don Federico Pinedo, don Emilio V. Bunge, don Francisco Alcobendas, don Adolfo Bullrich, don Alberto L. Casares, don Carlos Rossetti, don Carlos T. de Alvear, don Manuel J. Güiraldez, don Joaquín S. de Anchorena, don Arturo Gramajo y el actual intendente don Joaquín Llambías.

Tal ha sido a muy grandes rasgos la evolución seguida por nuestra municipalidad desde 1856 hasta el presente.

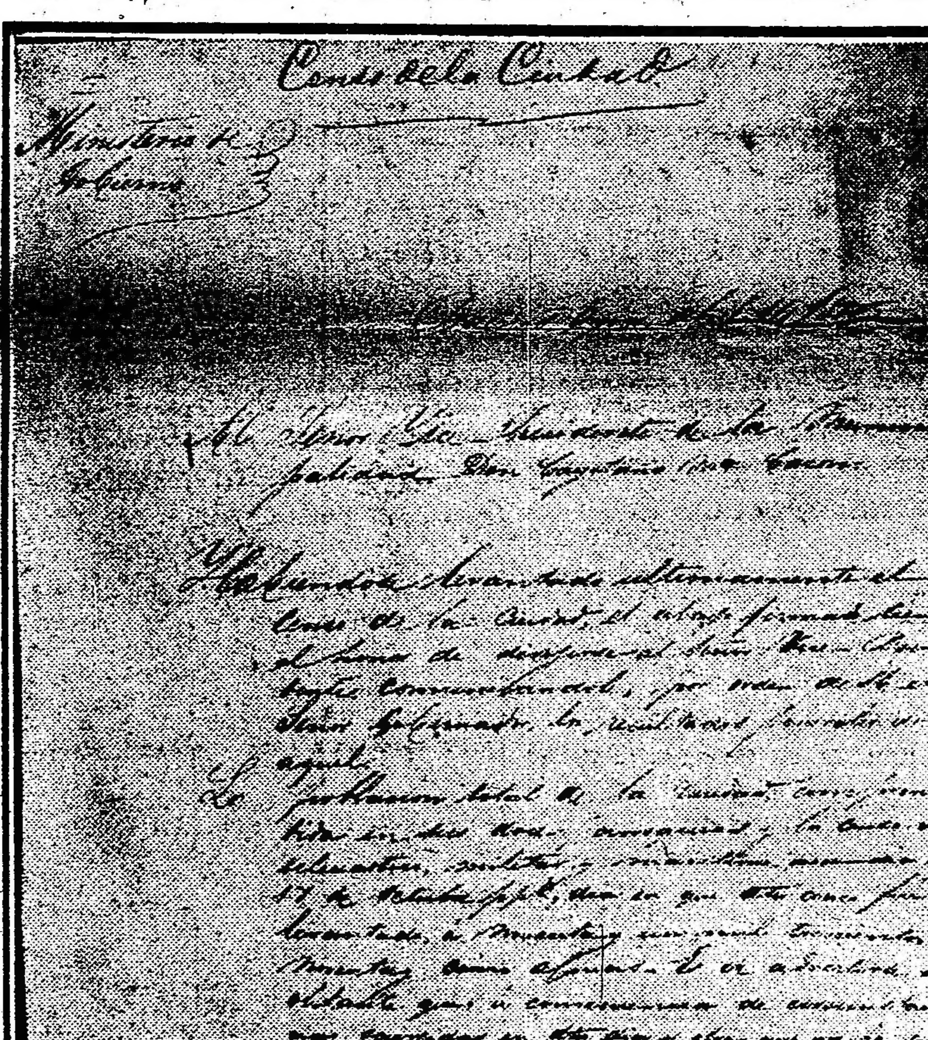

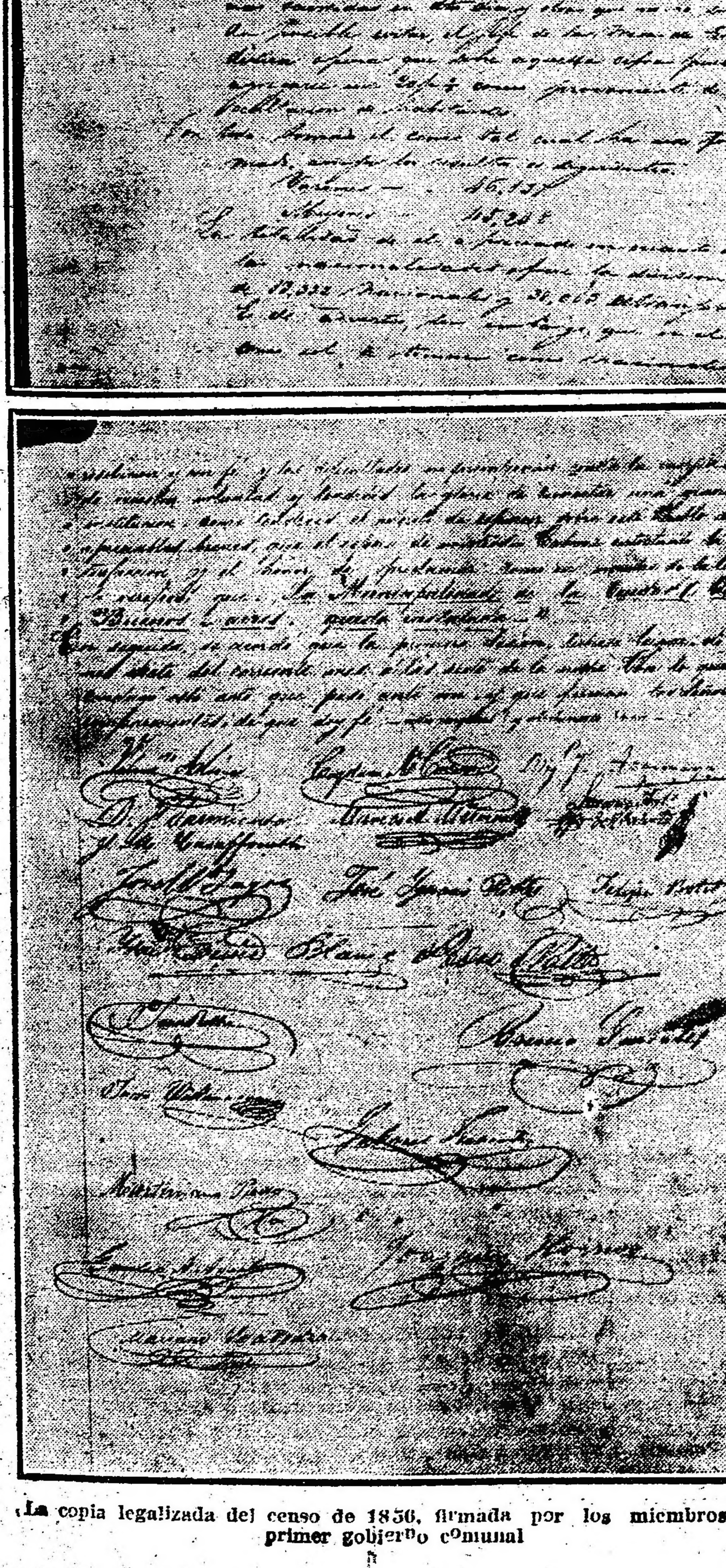

La copia legalizada del censo de 1856, firmada por los miembros del primer gobierno comunal

La primer acta municipal—

Publicamos a continuación el acta correspondiente a la primera sesión de instalación del concejo municipal, celebrada el 3 de abril de 1856.

Dice así el interesante documento:

"Municipalidad de la ciudad de Buenos Aires. Acta de la sesión de instalación del concejo municipal celebrada el 3 de abril de 1856. Presidencia del señor ministro de gobierno, doctor don Valentín Alsina.

En Buenos Aires, a tres de abril de mil ochocientos cincuenta y seis, como a las dos y media de la tarde, reunidos en el salón alto, perteneciente al departamento de policía, el señor ministro de gobierno como presidente y los señores municipales por la ciudad, a saber: Por la parroquia de Catedral al norte, don Domingo F. Sarmiento y don José María Casaffousth como municipales, y como suplentes de la misma don Carlos Pellegrini; por la Catedral al sur, don Miguel J. Azcuénaga, y como suplente de la misma don Joaquín Hornos; por la de San Miguel, don Gabriel Fuentes, y don Bruno González, y como suplente don Luis Frías; por la de San Nicolás, don José Mármol y don Cayetano María Cazón, y como suplente don José María Casado; por la de la Piedad, don Martiniano Passo, y como suplente don Marius Laplanc; por la del Socorro, don José Ignacio Robles y don José María Martínez, y como suplente don Juan Lagos; por la del Pilar, don Lorenzo A. Uriarte y don José María Saavedra, y como suplente don Francisco P. Almeira; por la de San Telmo, don Felipe Botet y don José María Lagos, y como suplente don Juan Agustín García; por la de Monserrat, don Justo Villanueva y don Marcos Muñoz; por la de Balvanera, don Juan Robbio y don Pedro Natta, y como suplente don Alejandro Horton; por la de Concepción, el doctor don Emilio Agrelo; se mandó por el señor presidente dar lectura de la ley de municipalidades y concluída ésa el mismo señor pronunció el siguiente discurso:

"Señores: Nos hallamos congregados en este lugar, o más bien, la ley nos reune en él, con un alto y noble objeto, el de que renazca en este día una institución, grandiosa por sus objetos, venerable por su antigüedad, y conservada en las afecciones del pueblo, por la tradición de los beneficios que derramó sobre él. No renace ella, es verdad, circundada del prestigio y de la pompa con que la confusión de los poderes públicos, y la falta de instituciones políticas, protectoras de los derechos del ciudadano, fuera en otra época a engalanarla, pero reducida como hoy lo está, a condiciones más modestas, la ley limitando sus objetos, ha facilitado, vigorizado su acción. No tendremos un Cabildo, Justicia y Regimiento de esta ciudad, pero tendremos su Municipalidad verdadera.

"A esta palabra viene a asociarse naturalmente la grata idea de una autoridad inmediata, activa, y sobre todo paternal, que pasen constantemente sus solícitas miradas por sobre la sociedad entera, tomándola en su conjunto y en sus detalles, y que, sin desatender los objetos concernientes al orden intelectual y moral, aplica diariamente su acción, ya conservadora, ya mejoradora, ya creadora, a todas las exigencias, a todas las necesidades de la vida íntima y material

Doctor Joaquín Llambías, actual intendente

del pueblo. Pero señores, para que estos bienes dejen de ser una esperanza o un deseo y pasen a convertirse en una ralidad tangible, preciso es sin duda consagrar muchas atenciones, muchas tareas y mucha perseverancia, a la competente organización de esta institución y a su ulterior desarrollo, hasta obtener que el giro y movimiento de su mecanismo, algo complicado, se operen de un modo desembarazado y firme.

"Eta obra sería muy fácil en una sociead que tratara de establecer a la vé todos sus poderes o autorida-

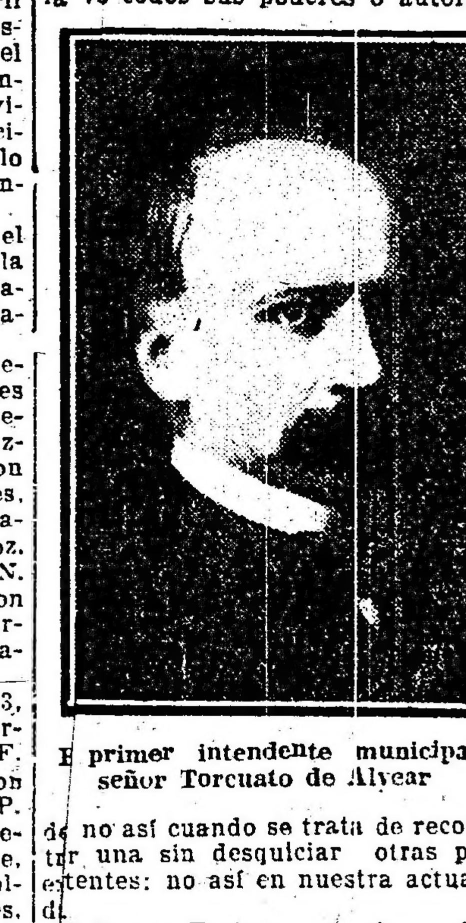

El primer intendente municipal, señor Torcuato de Alvear

des no así cuando se trata de reconstruir una sin desquiciar otras preexistentes: no así en nuestra actualidad.

Señores: Treinta y cinco años ha que todas las funciones municipales fueron absorbidas y se reconcentraron en el poder administrativo del Estado, y desde entonces han ido ya mezclándose o incrustándose de tal modo entre las funciones y atribuciones comunes del poder ejecutivo, que hoy viene a ser peligrosa su separación, si se procede con la previsión y cautela que demandan las grandes innovaciones. Nuestros establecimientos, nuestras leyes, nuestros hábitos mismos, todo se ha adaptado al modo de ser que constituyó la ley de mil ochocientos veintiuno, y las varias disposiciones que fueron su consecuencia, si vosotros convenís conmigo, en que aquella separación no puede operarse súbitamente sin producir la confusión y paralizamiento en la administración del país, quizá convendréis también en que la municipalidad no puede iniciar su marcha sino aceptando todos los hechos preexistentes en nuestra actual constitución administrativa, entrando poco a poco en posesión de los diferentes objetos y ramos que la ley le declara, y ajustándose por ahora, en cuanto a sus gastos y rentas, a la ley del presupuesto general.

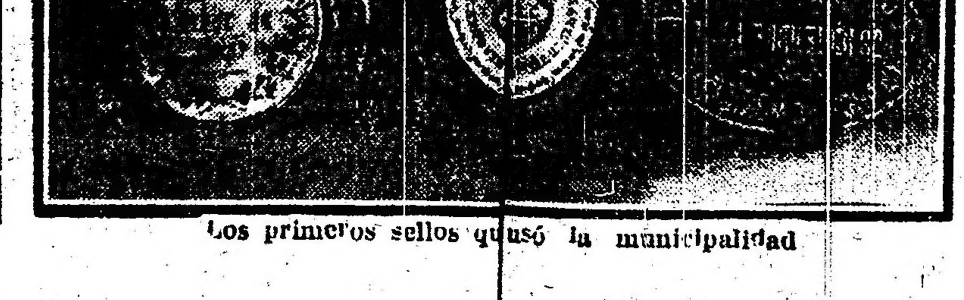

Los primeros sellos que usó la municipalidad

"Bien: conozco que no teniendo este acto más objeto que establecer la municipalidad la ocasión presente no es la más propia para entrar en estas ideas, que requieren una seria discusión; pero he creído deber indicarlas rápidamente, sólo para mostrar la primera y gran dificultad que tendréis que superar.

"Por lo demás, el gobierno cuidará de impartir las órdenes respectivas para que las oficinas y establecimientos y empleados de la ciudad que por la ley deban estar en todo o en parte, bajo la dependencia o en relación con la municipalidad, obren en consecuencia. Las dará igualmente a fin de que sean pasados a ésta, todos los expedientes y asuntos, ya en giro o ya concluídos, cuya dirección le compete, o de que deba tener conocimiento; y en fin, transmitirá todos los datos e informes que pudieran ser necesarios.

"Añadiré por último que, a mi juicio, el acta en que se consigne la presente solemnidad debe ser firmada por todos nosotros, que será necesario que en la primera sesión que celebréis, vuestra atención se contraiga a la formación de la terna para la designación del vicepresidente y suplentes, y a los nombramientos de secretarios y visitadores fiscales y comisiones, acordando al mismo tiempo lo que halléis por conveniente para la marcha de la corporación. En esa marcha, difícil en verdad, seréis acompañados, señores, por los votos de este pueblo; y en cuanto a mí, a quien la ley ha querido colocar a vuestro frente, también os acompa-

Ingeniero Quartino, secretario de obras públicas actualmente

ñará en lo posible mis pobres esfuerzos, bien que ya percibiréis la material imposibilidad de que me asocie a todas vuestras importantes tareas, desde que tengo que llenar numerosas atenciones de otro género. Más de acción y de éxito, sin necesidad del menguado auxilio de mi concurso.

"Empezad, señores, sin que os arredren las deficiencias y oscuridades de la ley, cuya reforma irá apuntando la experiencia; empezad con resolución y con fe, y las dificultades no prevalecerán contra la energía de vuestra voluntad y tendréis la gloria de cimentar una grande institución, con el mérito de esparcir sobre

Doctor Leys, secretario de hacienda actualmente

este pueblo los apreciables bienes que él espera de vosotros: Cábeme entre tanto la satisfacción y el honor de proclamar, como en nombre de la ley lo verifico, que: "la municipalidad de la ciudad de Buenos Aires queda instalada".

En seguida se acordó que la la primera sesión tuviese lugar el lunes 7 del corriente mes, a las 7 de la noche. Con lo que se concluyó este acto, que pasó ante mí, y que firman los señores comparecientes, de que doy fe. — Valentín Alsina, Domingo F. Sarmiento, Carlos E. Pellegrini, José María Casaffouth, Emilio A. Agrelo, Joaquín Hornos, Miguel J. Azcuénaga, José Mármol, Felipe Botet, Cayetano M. Cazón, Bruno González, Mariano Saavedra, José M. Lagos, Juan Agustín García, Juan Robbio, Pedro Natta, José Ignacio Robles, Justo Villanueva, Martiniano Passo, Gabriel Fuentes, Alfredo Horton, Lorenzo A. Uriarte, Isaac Fernández Blanco, secretario.

Buenos Aires en 1856—

Sobre las características de población y desarrollo que presentaba esta capital al instaurarse el primer gobierno comunal, juzgamos oportuno reproducir la copia del censo que fué enviado al primer vicepresidente de la municipalidad, don Cayetano M. Cazón por orden del gobierno nacional, y que dice del modo siguiente:

"Ministerio de gobierno. — Censo de la ciudad. — Buenos Aires, abril 14 de 1856.

Al señor vicepresidente de la municipalidad, don Cayetano Ma. Cazón:

Habiéndose levantado últimamente el censo de la ciudad, el abajo firmado tiene el honor de dirigirse al señor vicepresidente, comunicándole, por orden de S. E. el señor gobernador, los resultados generales de aquél.

La población total de la ciudad, comprendida en sus doce parroquias, y los censos, eclesiástico, militar y marítimo, ascendían el 17 de octubre ppdo., día en que dicho censo fué levantado, a noventa y un mil trescientos noventa y cinco almas. Es de advertir, no obstante que a consecuencia de circunstancias ocurridas en dicho día, y otras que no han sido posible evitar, el jefe de la mesa de estadística opina que sobre aquella cifra puede agregarse un veinte por ciento como proveniente de ocultación de habitantes.

Con todo, tomado el censo tal cual ha sido formado, arroja los resultados siguientes:

Varones. 46.157
Mujeres. 45.238

La totalidad, de él, apreciado en cuanto a las nacionalidades ofrece la división de 53.332 nacionales y 38.063 extranjeros.

Es de advertir, sin embargo, que en el censo se toman como nacionales a los que han nacido en el estado; porque agregándose a la suma de nacionales la de 5.186 argentinos incluídos en el censo, la población

Actual jefe del archivo, señor Vicente Pittarino

nacional de 58.518 y la extranjera de 32.877 almas.

Aunque el resultado general del censo casi equilibra los individuos de uno y otro sexo; con todo, es necesario notar que, con relación a la población porteña, falta ese equilibrio, puesto que, para 31.979 mujeres sólo hay 21.353 varones. La población masculina extranjera excede en mucho a la femenina.

De la población extranjera, la italiana cuenta 10.279 almas; la francesa 6.489; la española 5.792; la inglesa 2.048; y la oriental 3.316. Las otras nacionalidades figuran con sumas reducidas

La población africana cuenta 1194 individuos, siendo 703 mujeres.

Abrazando el censo en globo, y analizando respecto a los individuos que saben leer o no, resulta que, con excepción de los españoles y franceses, más son los que no saben que los que saben; peor analizada la población masculina porteña se ve que saben leer en la ciudad 10.242; y no saben 11.111; y de la femenina saben leer 14.667 individuos y no saben 17.312.

El censo formado, va a hacerse litografiar por el gobierno; y cuando lo esté, el abajo firmado tendrá el honor de remitir al señor vicepresidente los ejemplares necesarios, a fin de que la municipalidad, impuesta debidamente de todo el pormenor de sus cifras, pueda hacer las apreciaciones a que éllas se prestan. El gobierno ha creído deber anticipar entretanto esta ligera noticia.

Dios guarde al señor vicepresidente muchos años.—Firmado: Valentín Alsina.—Abril 14 de 1856. A la comisión de hacienda".

Edificio actual de la intendencia municipal

La intervención en la provincia de Buenos Aires

LAS ELECCIONES MUNICIPALES

DIRECCION DE SALUBRIDAD

OTRAS INFORMACIONES

Las elecciones municipales—

En una reunión que celebrará esta tarde la junta escrutadora nacional, tomará conocimiento de la nota del interventor, en la que, de acuerdo con los términos del decreto de convocatoria a elecciones municipales, se le encarga de la preparación y escrutinio de estas elecciones.

Dada la premura del tiempo y la cantidad de detalles que es necesario vigilar para la perfecta realización del cómputo de la elección, es posible que hoy mismo se adopten las disposiciones del caso para enviar desde ya los nombramientos de presidentes de comicio, las urnas y demás papeles del caso.

Dirección de salubridad—

Con el propósito de mejorar los eficaces servicios que presta el instituto antirrábico creado a iniciativa del actual director de salubridad, señor Rodríguez, se están realizando nuevas construcciones ampliatorias de las primeras.

Entre las nuevas salas que se construye, se pueden citar la de curaciones y de inoculación de conejos, la de autopsia, la destinada a observación de los perros y por último la de vacuna.

Terminadas estas apremiantes dependencias se iniciará la construcción de la sala de espera, pues ahora, por la estrechez del local, debe el público aguardar en un patio descubierto.

Completada en esta forma la instalación del instituto antirrábico, que se ha costeado por recursos propios de la dirección de salubridad, provenientes de economías realizadas, estará en condiciones de atender perfectamente a las personas mordidas por perros, con lo cual se evitarán los casos de hidrofobia, fáciles de producir, dada la abundancia de perros rabiosos.

Dentro de breves días publicaremos la estadística de las personas atendidas en el instituto desde su creación hasta la fecha, y por ella se podrá apreciar la importancia de los servicios que presta.

El colegio electoral—

Según se nos informa, en la secretaría de la intervención se prepara un decreto disponiendo la forma en que se convocará y celebrará su asamblea el colegio electoral que ha de elegir la fórmula gubernativa que entrará a presidir los destinos de la provincia el 1o. de mayo próximo.

Como se sabe, la ley que rige al respecto, del año 1913, es sólo para los casos normales de trasmisión del mando, razón por la cual contiene disposiciones de imposible observación en el presente caso.

A obviar estos inconvenientes tenderá el decreto a que hacemos referencia, en el que el interventor nacional se ajustará a los precedentes que existen de la intervención que presidió el doctor López.

Refugio de menores—

El interventor nacional ha designado para ocupar la dirección del refugio de menores, creado hace pocos meses, al distinguido periodista Carlos N. Sechi, a quien se encarga de dar a este establecimeinto el carácter de asilo y reformatorio de niños vagos, que inspiró su creación.

Dadas las cualidades del señor Sechi, esperamos pronto ver cumplidos los deseos del interventor, quien ha tenido verdadero acierto al designarlo para tan noble tarea.

Casa-hospital de la Ensenada—

Para el 15 del corriente espera el director general de salubridad, doctor Rodríguez, que estaá en condiciones de iniciar sus servicios, la casa-hospital, cuya instalación se está terminando en la Ensenada.

Ayer los doctores Argüello y Gatti presentaron al director de salubridad los croquis de las salas y el rpesupuesto definitivo de sus gastos, que fué aprobado en sus líneas generales por el doctor Rodríguez.

En una entrevista que celebrará entre hoy y mañana este funcionario con el interventor, le hará el pedido de los fondos necesarios para la instalación de tales servicios hospitalarios.

La lucha contra la tuberculosis—

Los doctores Pedro J. Pando, presidente de la Sociedad Médica, y Guillermo O'Reilly, presidente de la Liga contra la Tuberculosis, encargados por la comisión central ejecutiva de la 1a. conferencia nacional de profilaxis contra la tuberculosis, de organizar la subcomisión de la provincia de Buenos Aires, han constituído ésta integrándola con los doctores Pedro Belou, Angel Alsina, M. Cieza Rodríguez, Carlos S. Cometto, Vicente Centurión, G. B. Cavazzatti, Angel Garat y Matías Torrontegui.

Esta comisión celebrará mañana, en la calle 54 núm. 480, su primera reunión.

Dirección de salubridad—

La dirección de salubridad ha comisionado al doctor Fernández, para que investigue las causas de la difusión del carbunclo en Adolfo Alsina y apote sobre el terreno las medidas del caso.

—Se ha ordenado el pago de la subvención, a los hospitales de Rojas, Dolores, 25 de Mayo y 9 de Julio.

—Se autorizó a don Ciriaco Neyra para que libre al servicio público y la dirija con carácter de profesional, la farmacia de su propiedad establecida en la estación Perdido, partido de Coronel Dorrego, por el término de un año.

—Ha satisfecho la multa de cincuenta pesos que le fuera impuesta, por faltas en el ejercicio de la farmacia en Tres Arroyos, el señor Bautista Puchulu.

[redacted] 364

LA POSITIVA

BUENOS AIRES

COMPAÑIA ARGENTINA DE SEGUROS

[redacted] de CIEN MILLONES de pesos m/n.

Capital integrado y reservas efectivas: $ 9.635.700.64 m/n.

LA POSITIVA ha pagado seguros durante el año 1917 por un valor de $ 1.026.276.51 m/n., a completa satisfacción de los asegurados.
LA POSITIVA ha pagado por seguros hasta 31 Diciembre 1917, más de 11 millones de pesos m/n.

[B]alance General y Cuenta de Ganancias y Pérdidas al 31 de Diciembre de 1917

(APROBADOS EN LA ASAMBLEA GENERAL ORDINARIA DEL DIA 26 DE MARZO DE 1918

[B]ance General al 31 de Diciembre de 1917

(EJERCICIO 2 1º.)

	Pesos moneda legal	PASIVO	Pesos moneda legal
[P]iedades	4.000.000.—	Capital Social	5.000.000.—
	4.621.377.76	Reserva matemática de Vida	5.843.608.58
Caja y Bancos	320.256.63	Reserva de Acumulación y beneficios para los asegurados Vida	816.466.68
Mobiliario	29.584.74	Reserva de Previsión Vida	282.878.41
Títulos	169.476.91	Reserva de siniestros pendientes de liquidación Vida	62.000.—
Préstamos Hipotecarios	4.124.595.97	Reserva de Incendio, riesgos en curso	235.000.—
Préstamos a los Asegurados Vida	1.808.076.32	Reserva de previsión Incendio	40.000.—
Cuentas Corrientes	155.942.80	Reserva de siniestros pendientes de liquidación Incendio	5.000.—
Valores en cartera	27.407.30	Reserva administrativa	230.000.—
Acciones en garantía (directores, artículo 37 estatutos)	60.000.—	Reserva legal (art. 363 C. de C.)	120.746.97
		Obligaciones Diversas	201.329.65
		Caja de Ahorros	1.199.792.26
		Saldo de anualidades a pagar por propiedades adquiridas	87.130.67
		Acreedores por acciones en garantía (Directores)	60.000.—
		Asignaciones Presidente, Directorio y Síndico	22.765.21
		Dividendo	110.000.—
	15.316.718.43		15.316.718.43

HUGO NOVARO, Secretario. — FELIX ARMESTO, Tesorero. — ALBERTO E. CASTEX, Presidente. — V.º B.º EDUARDO AGUIRRE, Síndico. — LUIS LLONCH, Contador.

Detalle de la Cuenta "Ganancias y Pérdidas" al 31 de Diciembre de 1917

(EJERCICIO 2 1º.)

DEBITO	Pesos moneda legal	CREDITO	Pesos moneda legal
SECCION VIDA		**SECCION VIDA**	
Gastos de administración y fiscales de esta sección	47.469.36	Primas	1.026.482.84
Gastos de producción y propaganda	129.062.52	Intereses	174.572.27
Pagado a los Asegurados Vida por pólizas rescatadas y vencimientos dotales	543.224.79		1.201.055.11
Pagado a los Asegurados Vida por siniestros	296.215.62	**SECCION INCENDIO**	
Fondo de Acumulación y Beneficios a los Asegurados (aumento)	163.330.74	Primas	345.698.67
Reserva de Siniestros pendientes de liquidación (aumento)	12.000.—	Intereses	8.422.01
Tranferencia a Administración	9.752.08		354.120.68
	1.201.055.11	**ADMINISTRACION**	
SECCION INCENDIO		Intereses y alquileres deducidos los intereses pagados por obligaciones diversas	405.633.12
Gastos de administración y fiscales de esta Sección	45.542.90	Tranferencia de Vida	9.752.08
Anulaciones y Estornos	4.135.80	Transferencia de Incendio	139.843.47
Corretajes	48.522.01		555.278.67
Pagado a Asegurados Incendio por siniestros netos de reaseguros	33.406.90		
Reaseguros (Primas cedidas	82.669.60		
Transferencia a Administración	139.843.47		
	354.120.68		
ADMINISTRACION			
Gastos de administración y fiscales	49.322.26		
Intereses pagados sobre depósitos en Caja de Ahorros	74.068.60		
Intereses por servicios de Reserva y otros conceptos	210.875.56		
Amortizaciones varias	30.215.69		
Reserva Administrativa (aumento)	58.031.35		
Asignaciones Presidente, Directorio y Síndico	22.765.21		
Dividendo	110.000.—		
	555.278.67		
	2.110.454.46		2.110.454.46

La franca aceptación por parte del público de los contratos de "LA POSITIVA", es la consecuencia lógica de la libertad y redacción clara de sus pólizas, que no dan lugar a dos interpretaciones. El aumento creciente de nuestra cartera, es la prueba más concluyente.

DIRECTORIO:

Presidente: Sr. Alberto E. Castex.
Vicepresidente 1.º: Dr. Luis Ortiz Basualdo.
Vicepresidente 2.º: Sr. Juan E. Anchorena.
Secretario: Dr. Hugo Novaro.
Tesorero: Sr. Félix Armesto.
Protesorero: Dr. Gustavo Frederking.
Vocales: Sr. Arturo Z. Paz, Dr. Justiniano Posse, Dr. Julio Fernández, Dr. Eliseo Cantón, Sr. Nicolás Mihanovich, Dr. Mariano R. Castex.
Síndico Titular: Ing. Eduardo Aguirre.
Síndico suplente 1.º: Dr. Alberto Meyer Arana.
Síndico suplente 2.º: Sr. Luis Quirno.

Solicítese en nuestras oficinas la MEMORIA, su lectura interesa

DEPORTES

FOOTBALL

LA TEMPORADA OFICIAL

Partidos del domingo próximo

El próximo domingo, inauguración oficial de la temporada de football de 1918, se disputarán los siguientes partidos por el campeonato:

Primera división—

Atlanta v. Huracán, San Isidro v. Racing, Argentino de Quilmes v. F. C. Oeste, Gimnasia y Esgrima (La Plata) v. San Lorenzo, River Plate v. Independiente, Sportivo Barracas v. Platense, Boca Juniors v. Columbian, Estudiantes (La Plata) v. Porteño, Tigre v. Defensores de Belgrano, Estudiantes v. Estudiantil Porteño.

División intermedia (reserva)—

Atlanta v. Huracán, San Isidro v. Racing, Argentino de Quilmes v. F. C. Oeste, Gimnasia y Esgrima (La Plata) v. San Lorenzo, River Plate v. Independiente, Sportivo Barracas v. Platense, Boca Juniors v. Columbian, Estudiantes (La Plata) v. Porteño, Tigre v. Defensores de Belgrano, Estudiantes v. Estudiantil Porteño.

División intermedia (sección A)—

Barracas Central v. Sportivo Buenos Aires, Vélez Sársfield v. Progresista, Lanús v. Bánfield, Victoria v. Eureka, All Boys v. Palermo.

División intermedia (sección B)—

Everton v. Almagro, Burzaco v. Alumni, Sportivo del Norte v. Gimnasia y Esgrima, Quilmes v. General Belgrano, Sportivo Palermo v. Unión Excursionistas, San Telmo v. Germinal.

Segunda división reserva (sección A)

Barracas Central v. Sportivo Buenos Aires, Vélez Sársfield v. Progresista, Lanús v. Bánfield, Victoria v. Eureka, All Boys v. Palermo.

Segunda división reserva (sección B)

Everton v. Almagro, Burzaco v. Alumni, Sportivo del Norte v. Gimnasia y Esgrima, Quilmes v. General Belgrano, Sportivo Palermo v. Unión Excursionistas, San Telmo v. Germinal.

F. A. DE EMPLEADOS NACIONALES

La comisión de football de esta federación ha resuelto en su última reunión, cerrar la inscripción de teams y referées el día 5 del corriente a las 6 p. m.

LIGA COMERCIAL DE FOOTBALL

Con los partidos realizados anteayer, quedó clausurada la temporada 1917-1918 que organizó la Liga Comercial de Football Mercurio, habiéndose clasificado campeón de primera división el equipo Talleres Averzano y de la copa Competencia, el Bilz Atletic Club.

YACHTING

YACHT CLUB ARGENTINO

Organizado por el Yacht Club Argentino, se correrán el domingo próximo en el triángulo oficial del mismo, tres series de regatas, de acuerdo con el siguiente programa:

Primera serie. Regata por "rating", sobre 20 millas, para todo yate de la clase internacional de 12 y 8 metros. Premios: al 1o., copa de plata; al 2o., medalla de plata: al 3o., medalla de bronce.

Segunda serie. Regata por handicap para todo yate del club. Premios: al 1o., medalla de oro: al 2o., medalla de plata; al 3o., medalla de bronce.

Tercera serie. Para yates de la clase "Soleut Oue Design". Premios: al 1o., medalla de oro; al 2o., medalla de plata; al 3o., medalla de bronce.

En la secretaría social se recibirán hasta hoy a las 7 p. m. las inscripciones y solicitudes para yates de propiedad del club.

CLUB NAUTICO BUCHARDO

Para la regata a correrse el domingo próximo, disputándose la copa "Magazine", se cerrará la inscripción mañana en la secretaría, Cabildo 3478.

MOTOCICLISMO

CLUB MOTOCICLISTA NACIONAL

Esta noche a las 9 se celebrará, en el local de sesiones del Club Motociclista Nacional, la asamblea extraordinaria que ha convocado la comisión directiva a fin de tratar los asuntos que figuran en la orden del día.

De acuerdo con la disposición adoptada, la asamblea se verificará con el número de socios que se halle presente a la hora siguiente a la de citación.

CICLISMO

AMERICAN CYCLE CLUB

La carrera que realizó anteayer este club en el trayecto Palermo-Olivos-Palermo, tuvo el siguiente resultado:

Primero, René Caillabet; segundo, Cirilo Martín; tercero Francisco Buscaglia y cuarto Ramón García.

LAWN TENNIS

Las anotaciones para las pruebas con handicap del Torneo de Mayo que se realizará en las canchas del Buenos Aires Lawn Tennis Club, se recibirán hasta el día 7 de abril en la secretaría de la institución, calle Sarmiento 487. El concurso comprende las siguientes pruebas:

Individual de caballeros (por categorías); individual de damas, dobles de caballeros (por categorías), dobles de damas, dobles mixtos, (por categorías), indivieduales de niñas y de jóvenes menores de 16 años.

CLUB ATLETICO BELGRANO

El torneo de otoño organizado por esta prestigiosa entidad deportiva continuará disputándose el viernes próximo (feriado) de acuerdo con el programa que va a continuación:

9 a. m. — N. Gutiérrez v. J. Mc Kechnie; R. Roberts v. J. Caminos; R. G. Marr y W. Forget v. R. Grandjean y W. S. Mathews; R. M. Hollyman v. F. Schmiegelow; G. Boyd v. E. Louton.

10 a. m. — F. Maitland v. C. H. Smyth; W. S. McHardy v. L. Hortal; H. Andrws y G. W. Huppler v. R. J. Croce y R. Espezel; Andersen v. Miss I. Meoli; Pruden y F. Pruden v. D. Davies y C. Caminos.

11 a. m. — C. García v. J. D. Mac Gregor; B. C. Wilson v. N. Brown y J. McKechnie; T. Goodliffe y R. G. Marr v. E. Hortal y L. Moltedo; L. Duchenau v. P. Bryans; J. H. Davies y miss Knox v. Udny y miss Cabrett.

1.45 p. m. — W. Stocks v. M. Candegabe; C. Morea v. vencedor de Roberts y Caminos; Miss J. de Ezcurra y Mc Hardy y. Mrs. y Mr. O. Rendtorff; Mrs. y Mr. Andersen v. Miss Browne y H. Bulman; E. D. Norman y C. Palmer v. C. G. Hughes y J. Hughes.

2.45 p. m. — F. Maitland v. vencedor de McGregor y García; Miss O. Bulman y C. Carlisle v. vencedor de Mrs. y Mr. Wilson v. Miss Brown y McKechnie; Mrs. W. Stocks y Miss Hutton v. Misses I. y T. Meoli.

3 p. m. — A. J. Villegas y F. Elortondo v. A. H. Dodds y G. Capdepont.

3.45 p. m. — Dr. Del Castillo y W. Russell v. O. Rendtorff y E. Pfeiffer; Miss C. Goodliffe y H. Roberts v. Miss Martín y R. J. Hore; Mrs. Andersen y Miss Dawson v. Mrs. R. H. Thomson y Mrs. Barker; R. M. Hollyman y Barker v. F. Urritia y Quillahauguy.

COLOMBOFILA

SOCIEDAD NICOLAS AVELLANEDA

Se efectuó anteayer la cuarta arrera de la temporada, sobre la ditancia que media entre la estación Ramallo y esta capital, o sean 198000 metros aproximadamente.

En esta carrera se disputaba el premio "Palomar Rivadavia", instituido por el señor Jorge Dillón que en virtud del resultado de la carrera hacorrespondido al señor Juan Zanott

El resultado general de la prueba fué el siguiente: 1o. Palomar 10 de Mayo, de Juan Zanotti; 2o. Palomar Arenales, de Armando Ramírez; 3o., 7o., 12 y 13 Palomar La Cautiva de Félix Hernández; 4o., 5o. y 14 Plomar Almirante Brown, de Alejanro Sagol; 6o. y 11 Palomar La Elena de Jesús Damiani; 8o. y 9o. Palomar El Perverso, de Oscar Goyanes; 10 Palomar Icaro, de Bartolomé Vidal; 14 y 15 Palomar Almirante Brown, le Alejandro Sagol.

AJEDREZ

LASKER v. TARRASCH

Anteayer publicamos una partid del importante match de ajedrez q disputaron los célebres campeon del tablero, doctores Lasker y Tarrasch en Berlín en el año 191 Hoy toca el turno a la partida m brillante que ese match registró que es la que va a renglón seguid

Apertura: defensa de los dos caballos.

Blancas	Negras
Dr. Tarrasch	Dr. Lask
1. P 4 R	P 4 R
2. C 3 R A	C 3 A D
3. A 4 A	C 3 A
4. C 3 A	

Aquí se juega 4. P 3 D o bien 4. P 4 D.

4.....	C × P!

Si ahora se continuara con 5. A × P + seguido de 6. C × C, el Negro con P 4 D se constituiría un fuerte centro y tendría juego superior.

5. C × C	6. A 3 D
P 4 D	

Era mejor la jugada 6. P 4 D que tendía al desenvolvimiento, recuperando siempre el peón con mejor juego.

6.....	7 A × P
P × C	A 3 D

El maestro Tarrasch opina que las negras tienen una posición ventajosa por el peón del centro.

8. P 4 D	9. C × P
P × P	

El Blanco ha destruído la pequeña ventaja del peón central al adversario.

9.	O — O!

Las Blancas no pueden enrocar a causa de 10..... C × C; 11 D × C — A × P + ganando la Dama. Tomar el peón ofrecido en 3 A D sería muy peligroso.

Por ejemplo: 10 C × C — D 5 T! Mejor era 10 A × C para poder enrocar luego.

10. A 3 R	D 5 T

Impidiendo siempre el enroque por la amenaza en 2 T R y el ataque al A R.

11. A × C	P × A
12. P 3 C R?	

Aquí el Blanco debía jugar D 2 D preparando el enroque del lado de la Dama.

12.....	D 6 T
13. D 2 R	P 4 A D!
14. C 3 C	A 5 C
15. D 1 A	D 4 T

Las Negras no tienen interés en cambiar, dada la debilidad del ala del Rey adversaria.

16. C 2 D	T (1 A) 1 R!

Esta jugada impide P 3 A R que tendría un fuerte valor defensivo. El Negro hace una serie de movimientos fuertes en su simplicidad. Ya ha circundado el ala del Rey y prepara el ataque en el ala de la Dama, aprovechando la línea abierta del C D.

17. T 1 C R	T 1 C!
18. C 4 A	A 4 R

Si se efectúase el cambio, las Blancas caerían en una posición sin recursos. Aunque, de otro modo, no les quedan sino jugadas de desesperación.

19. P 3 T R	A × P T R

No se puede jugar 20. T 1 T porque sigue 20..... A × D; 21 T × D — A × C ganando una pieza.

20. D 2 R	A 5 C R
21. D 3 D	T (1 C) 1 D
22. C × A	Si la Dama jue

A 1 D amenazando mate en 7 R. El Blanco prefiere decidirse por un sacrificio desesperado.

22.	T × D
23. C × T	

Existen partidos que se pueden sostener con Torre y Alfil contr Dama, pero no ciertamente en esta posición que la partida precipita.

	T × A!

Las Blancas abandonan a causa de a continuación fatal 24. P × T — 7 T.

He aquí una partida del match ingularmente breve y enérgica.

Notas de "L'Eco degli Scacchi".

Instrucción pública

OLEGIO NACIONAL J. M. DE PUEYRREDON

El día 4 proximo a las 11.15 a.m. comemoración del Centenario de Batalla de Maipo, se realizara en Colegio Nacional General Juan rtín de Pueyrredón, una confecia dispuesta por el rectorado, ue estará a cargo del profesor historia argentina doctor Angel mol.

UNIVERSIDAD POPULAR SARMIENTO

En esta semana se inaugurarán los cursos en esta universidad, de acuerdo con el horario que los interesados podrán consultar en el local de la misma, Rioja 850.

BISMARKE LAGOS

En reunión de inspectores de escuelas particulares, el jefe de la oficina, señor Bismarke Lagos, acogido a los beneficios de la ley de jubilaciones, se despidió ayer de los empleados, quienes supieron apreciar en todo momento, las condiciones de competencia y dedicación de su superior inmediato.

INSPECCION GENERAL DE ESCUELAS NORMALES

Exámenes de música. — Aspirantes aprobados en el examen escrito.

Carmen A. Jáuregui, Laudosia H. Schneider, Esther Vattuone, Ofelia Fernández Suplee, Julieta Cánova, Adela Anzola, Soffa Warschavsky, Paulina Pertini, Herminia González, Enriqueta Colombo, Lola Esther López, Amalia Esther Basso, María Esther Sagastume, María L. Ortiz Oviedo, Mercedes Sicilo, Lucrecia González, Emma Monenech, María G. Santamaría, Elena Fernández, María E. Larrosa, Carmen Cáceres, Paulina Sake, Ana N. Bordas, Clara Brougues Poccard, Juana Mangini, María A. Tocainaga, María C. Brabazón, Amalia M. Pascal, Luisa E. T. de Antico, Celsa Fernández González, María Giaccheati y Adela Piccinini.

Aprobados en el examen oral del 30

Delia Pini, Adela Anzola, Lucila Somaini, Esther Faviers y Gloria R. Quevedo.

—

Los aspirantes a cátedras de música que hasta hoy han resultado aprobados en el examen oral, deben solicitar del presidente del tribunal, señor Bavio, el tema correspondiente a la "clase modelo", que oportunamente deberán dar a las alumnas maestras del curso normal de la escuela normal número 1.

Centros Recreativos

Festival artístico. — Hoy tendrá lugar, a las 8.30 p. m., en el salón Rioja 460, un gran festival artístico en honor y beneficio del joven compositor argentino señor Ubaldo Spadea, festival dedicado por el beneficiado a los señores Pedro Blanchard y Antonio Viggiano. En dicho festival serán exhibidas selectas cintas cinematográficas, figurando en el programa otros atrayentes números, entre ellos una serie de bailes modernos a cargo del profesor señor David García del Carril y señor Arturo M. Spadea, conocidos danzarines.

Círculo Unión Madrileña. — El 6 del corriente, a las 9 p. m., efectuará un festival en el salón de la Giuseppe Garibaldi, Sarmiento 2419, en honor de la comisión de señoritas.

Orfeón Hispano-Argentino. — Patrocinada por esta sociedad, se realizará una velada literario-musical el sábado 6 de abril próximo, a las 9 p. m., en el salón del Centro de Almaceneros, Sáenz Peña 242. El interés despertado por esta reunión permite esperar de la misma el más lisonjero éxito.

Centro Eslava. — La C. D. de este centro hace grandes preparativos para darle mayor éxito al concierto y baile familiar que efectuará el 7 de abril próximo en el salón Augusteo.

Círculo Ultimátum. — En el salón Augusteo, Sarmiento 1374, se realizará un baile el día 6 del corriente, a las 10.30 p. m., bajo el patrocinio del Círculo Ultimátum.

Tome y Traiga. — El 5 del corriente, a las 3 p. m., este centro ofrecerá un baile familiar en el salón de la Asociación Española de Belgrano, General Paz 1760.

Círculo Manantial de las Peñas. — El 6 de abril, este círculo efectuará una velada artística danzante en el salón teatro Tipográfica Bonaerense, sito en la calle San Juan 3244.

San Martín y Belgrano. — En el salón San Martín, calle Rodríguez Peña 344, efectuará esta tarde, de 4.30 a 7.30 p. m., una matinée.

AVIACION MILITAR

Vuelo del teniente Candelaria

Esta mañana, a las 8.10, se elevó de la escuela militar de aviación el teniente Luis F. Candelaria, en el monoplano Morane, Saulnier, de 80 HP. Manifestó a sus camaradas, antes de partir, que realizaría un vuelo de ensayo para cumprobar el funcionamiento del aparato con los tanques cargados con el máximo de combustible.

Hasta las 3.20, hora en que escribimos estas líneas, no se tenían en el aeródromo militar datos respecto al desarrollo del vuelo del teniente Candelaria, ignorándose su paradero.

El piloto nos manifestó hace días que efectuaría un vuelo hasta Azul, con una escala en Monte Grande, no siendo difícil que esa haya sido su intención.

Nos hemos comunicado con la tenencia de Monte Grande, y con el regimiento de ingenieros del Azul, y en ninguno de los dos puntos se tenían noticias del teniente Candelaria.

PARQUE JAPONES

CALLAO Y PASEO DE JULIO — TEMPORADA DE VERANO

Abierto todos los días de 2 de la tarde a las 12 1/2 de la noche.

MARTES Y VIERNES DIAS DE MODA

Novedosas atracciones al aire libre. — Continuamente debuts en el Teatro Romano, Ferrocarril escénico, Las olas, Water-chute y bobby, Canal Misterioso, Wilp, Aeroplano, Rueda gigante, Disco de la risa, Bandas de música, etc.

Entrada todos los días de tarde, $ 0.50 con un vale gratuito. Noche todos los días, 1 peso con 2 vales gratuitos, uno para el teatro y una diversión.

SOCIAL

Carlos A. Madero, José María Ignacio Sánchez Elía, Arturo r, Mario Livingston, Bernardino (hijo), Carlos Luis Molina, Elía, Lucio V. López, Miguel Madero, Antonio Barreto, Fer- Gowland, Raúl Sánchez Elía, Olazábal, Jorge Cruz, Plácio, Alberto Pico, Carlos Rodrí- arreta (hijo), Héctor G. Ra- jía, Bernabé Artayeta.

* * *

e ha regresado de Chile, a era en misión de su orden, rioso franciscano fray José aro.

* * *

el corriente será bendecido e la señorita Beatriz Sosa el señor Francisco Sola- drinos la señora Carmen Sosa y el señor Martín tuarán como testigos, por novia, los señores Ernes- alle y José Solari y por el señor Antonio Santa- doctor Miguel Hourcade.

* * *

a vez, después de su a enfermedad, el arzo- os Aires monseñor Es- ha podido celebrar misa so- mne de pontifical el día de Pascua.

La presencia del prelado en su trono de la catedral, revestido con todos los ornamentos que no usaba desde hace más de un año, causó muy grata sorpresa entre los fieles.

La ceremonia se realizó con la mayor solemnidad posible, haciendo acto de presencia el señor obispo auxiliar, monseñor Francisco Alberti y el venerable cabildo metropolitano, varios de cuyos miembros asistieron en el pontifical al señor arzobispo. Pudo notarse durante el pontifical, que monseñor Espinosa conserva su voz llena, sin que haya perdido un ápice de la sonoridad peculiar con que siempre se ha distinguido.

* * *

Mañana a las 9 de la noche será consagrado, en la iglesia de San Agustín, el enlace de la señorita Stella Vignoles Basavilbaso con el señor León Irureta Goyena.

Serán padrinos la señora Josefina Basavilbaso de Vignoles y el señor Manuel Basavilbaso.

En el acto civil serán testigos por parte de la novia los señores Manuel Basavilbaso (hijo), Antonio S. Storni y Carlos Occino y por el novio los señores Gervasio Cazón, Joaquín Spinelli y José Sierra.

* * *

El 27 del corriente se celebrará, en el salón del Príncipe Jorge, un gran concierto a beneficio de la Cruz Roja Británica.

Patrocinará la fiesta el ministro de Inglaterra, sir Reginald Tower.

Figuran en el programa canciones en inglés, francés e italiano, por la señorita Stefi Csillag; habrá bailes rusos; diálogos por la señorita Dickens y el señor Barrington; números de arpa por el profesor Marassov y también prestará su concurso la pareja Negri-Appiani.

La fiesta ha despertado gran interés en las colectividades aliadas y en nuestra sociedad, lo que asegura su éxito.

* * *

El jueves 11 del corriente será bendecido en la capilla de Nuestra Señora de las Victorias, a las 7.30 de la noche, el enlace de la señorita María Esther Ortiz Oderigo con el doctor Julio A. Fernández.

Serán padrinos la señora Carmen Oderigo de Ortiz, madre de la novia, y el señor Mariano A. Fernández (hijo), en representación del señor Mariano Fernández, padre del novio.

* * *

Se ausentó para Montevideo el secretario de la legación de España, señor Alfonso Danvila y su señora María Isabel Amy de Danvila.

* * *

Parte hoy para Chile, el señor Raúl Cousiño, secretario de la legación de su país en ésta, que va a asistir a las fiestas conmemorativas del centenario de Maipú.

* * *

Será bendecido mañana el enlace de la señorita Amelia Madou con el doctor Enrique Moretti.

Serán padrinos la señora Adriana N. de Madou Archiprete y el señor Enrique Moretti.

En el casamiento civil serán testigos por parte de la novia, el señor Pedro Larrouy y el doctor Pascual Lapeyre y por la del novio, el ingeniero Francisco E. Seijó y el señor Wenceslao Rhodas.

Los desposados partirán para la estancia "San José" en Chivilcoy.

* * *

De Belgrano:

Anoche se efectuó en el Mignón Palace con una sala muy concurrida el festival organizado a beneficio de la comisión homenaje pro centenario de la batalla de Maipú.

El programa era muy interesante y sus interpretes fueron muy aplaudidos.

Notamos la presencia de las familias de: Basavilbaso, Benoit, De la Torre, Maffei, Balcarce, Heisecke, Esteves, Alfaro, Schuren, Figueroa, Benedit, Emina, Casella, Rodríguez, Jacobi, Lanza, Conte, De Luca, Corvalán, Iribarne, Casal, etc.

—Mañana será consagrado en la iglesia parroquial el enlace de la señorita Quintina de los Santos Lemos con el señor Ricardo Alcoba.

Serán padrinos la señora María L. de Alcoba y el señor Martín de los Santos.

En el acto civil actuarán como testigos por la novia, el doctor Enrique Mafa y el ingeniero Daniel Moratorio, y por el novio, los señores Raúl y Andrés de los Santos.

Debido al luto que guarda uno de los contrayentes, la ceremonia será íntima.

—Se ha formalizado el compromiso matrimonial de la señorita Delfina Lugones con el señor Carlos González Vizcaíno.

—Continúa enfermo el señor Angel Alladio.

* * *

De Cacheuta, el señor Pedro Santiago Dufour.

* * *

Se halla ya mejorada, la señora Angela Alzaga Unzué de González Guerrico.

—Enferma, la señora Carmen Lezica de Sicardi.

—Mejorado, el doctor José A. Gorostiaga.

—Se encuentra enfermo el señor Diego Taylor.

—Sigue mejor, la señora María Lía Coho de Ramos Mejía.

* * *

Esta mañana se celebraron misas en la iglesia del Carmelo por la señora Isabel Massini de Rojas, en ocasión del primer aniversario de su fallecimiento.

Asistió una concurrencia numerosa.

* * *

Se ha formalizado el compromiso matrimonial de la señorita Elsa Betrisso con el doctor Humberto Fernández Dávila, canciller de la legación del Perú.

* * *

En Córdoba se efectuará el día 3 del corriente el enlace de la señorita Cipriana Freites Soria con el señor José P. Correa.

Serán padrinos la señora Cenobia Sandes de Casas y el señor Mario Correa.

Como testigos actuarán los señores D. F. Freites Soria, Clodomiro Freites Soria, Julio Correa y Víctor Viale.

* * *

La reunión de esta noche en el Parque Japonés será a beneficio de la asociación de beneficencia Pío X, cuya comisión preside la señora Benedicta Aveleyra de Ramilo.

Se ha preparado un variado y atrayente programa y dos bandas de música amenizarán la reunión.

* * *

Por el señor Antonio Sirven se oficiaron misas esta mañana en la iglesia de Nuestra Señora de la Merced, con asistencia de numerosa concurrencia.

* * *

Han partido:

Para Montevideo, el señor Pedro Mendizábal y familia.

—Para su establecimiento de Pringles, el señor don Ramón Díaz y su hija Petronila.

—Para Santiago de Chile, el señor Luis Quirno y su señora, Laura Gómez Aguirre.

—Para el Rosario, el doctor Néstor Fernández.

—Para Córdoba, el doctor José Manuel Aliaga.

—Para Cacheuta, la señora Modesta Castro de O'Connor y sus hijas.

—Para su estancia en Pergamino, el señor Alfredo Grondona.

—Para Mendoza, el señor José A. Martínez.

—Para Olavarría, el señor Carlos Guerrero, su señora María Ignacia Rodríguez Gaete y su hija María Teresa.

* * *

Han llegado:

De Berazategui, la señora Carolina Lena de Argerich.

—De Mar del Plata, las señoras Mercedes Bilbao de Saubidet y familia, Angiolina Astengo de Mitre, Rosa Altgelt de Tornquist y familia, Amalia Oromí de Nougués, doctor Martín Moyano y familia.

—De Pourtalé, la señora Mercedes Almada de Quiroga y sus hijas Mercedes y Margarita.

—De Entre Ríos, el señor Arturo Leguizamón.

—De Córdoba, los señores Gregorio Aráoz Alfaro, Julio Torello, Angel Centeno, Angel Pizarro y su hermana María Elena.

—De Mar del Plata, la señora Clarisa Paz de Honores y su hija, la señora Mercedes Honores de Otamendi y familia, y las señoritas Clara y Amalia Honores.

—De estación Socorro, la señora Cora Livingston de Muñiz y sus hijos.

—De San Fernando, la señora Mercedes Gorostiaga de Taylor, los señores Gregorio Lastra y familia, Eduardo Bidau y familia.

—De Córdoba, el doctor Dámaso E. Palacio.

—De Tandil, el señor Eduardo Aguirre.

—De Salta, el señor Juan Antonio Villegas Basavilbaso.

—De Beruti, el señor Gabriel Cantilo.

—De Tandil, el señor Guillermo Benguria.

* * *

De La Plata:

La consagración del enlace de la señorita Isabel Gil con el teniente de navío don Julián Fablet, efectuada anoche en el templo de San Ponciano, motivó una brillante reunión social.

En casa de la novia hubo una animada recepción, a la que asistieron las señoras:

Isabel Ruiz de Gil, Josefa Molina Salas de Martínez de Hoz, Carlota Ruiz de Queirolo, María Angélica Gazcón de Molina Carranza, María de las Mercedes Susini Sandoval de Graci, Teresa Baques de Anguisola, María Angélica B. de Rafinetti, María Ruiz de Saralegui, Angela Salaberria de Cisneros, Catalina Domínguez de del Campillo, Clotilde Cisneros de Guiñazú, Josefa Vieyra de Monasterio, Emma Delheye de Dhiel.

Señoritas: María Esther y Adela Guido Lavalle, Catalina del Campillo Elisa Seguí, Ana María Huergo, Delia y Malvina Conze, María Elisa Margot, María Elena, Marta, Mercedes y Ana María Fablet, Muñeca Margot Queirolo, Ana Sánchez Vilmonte, Angélica y Delia Alsina, María Isabel Mussio, Elena Tettaman Ana María Kennedy, Amalia Monasterio, Brauni y Lucy Osborn, Raquel Alemán, María Sofía Díaz Cisneros Leonor y Martha Esther Martín Bisso, Beba Díaz Catalayú, Cecilia Margarita Whitte, Pura Saralegui Esther Cilban Fernández, María Vidaguer, Hortensia Guiñazú, María Sofía Díaz Cisneros, Lola Juliánez las, Mercedes Rezábal, Amelia quet, Rosa y Dora Lenzi, María genia y Delia Gil, Lía Costa Alvarez María Isabel Silva Lezama, Nora Delheye, Delfina Romano, etc.

—La comisión directiva de la ciedad Francesa de Beneficencia lebra esta tarde su reunión quinal.

—Se halla delicada de salud ñorita Delia Kelly.

—Enferma, la señorita Isa González Bonorino.

—Continúa enfermo el señor renzo Manterola.

ARTE Y TEATRO

GACETILLA

NACIONAL

Con la misma afluencia de público de sus primeras representaciones sigue en el cartel la revista de Novión, Bayón Herrera y el maestro Coll "Discos dobles", que hoy ocupa la primera y última sección de la noche.

En segunda "El rincón de los caranchos", sainete de Novión y el maestro de Bassi, cuya reprise ha repetido su éxito de la anterior temporada.

En breve se exhumarán del repertorio viejo "Los disfrazados" de Pacheco y "Peluquería y cigarrería" de Novión.

SAN MARTIN

Siguen las representaciones de "El rayo" la afortunada comedia de Muñoz Seca y López Núñez, que ha producido muy halagüeñas entradas y que mañana miércoles alcanza a su 50a. representación.

Hoy en vermouth se pone en escena el vodevil en tres actos, versión castellana de Gutiérrez Roig "La reconquista".

El jueves, en sección vermouth extraordinaria se representará "Las flores" de los hermanos Quintero.

BUENOS AIRES

Como se ha venido anunciando hoy en sección de la 10 se estrena el sainete de Octavio Sargenti y el maestro Payá, "Los polichinelas"; la que tiene el siguiente reparto:

Blanca, Luz Barrilaro; Carlota, Lucrecia Borda; Genoveva, Ada Cornaro; Mercedes, Rosa Catá; Isabel, Ema Pereyra; Irene, Teresa Pagliaro; Pierrot 1o., Rosa Rodríguez; Pierrot 2o., Manuela Garcilán; Pierrot 3o., Lucrecia Borda; Pierrot 4o., Julia Alonso; Anatolio, Pérez Bilbao; Dante, Elías Alippi; Lucio, Oscar Amado; Emilio, Enrique Muiño; Fermín, Horacio González; Raúl, Luis Vigneri; Casimiro, Miguel Coiro; Aníbal, Arturo Sánchez, León, Manuel Ochoa; Serapio, Pablo Cumo; Federico, José Dorrego; C. Carlos, Alberto Drames; César, Luis Vigneri; Ernesto, Víctor González; un payaso, Pedro Otegui; un paisano, Carlos Betoldi; un mozo, José Mansso; coro general.

"La divina revista" de González Castillo, Mazzanti y el maestro Jesús Ventura ocupa las secciones vermouth y última de la noche.

AVENIDA

Siguen los preparativos para la presentación de la nueva compañía de zarzuela que dirige el actor Luis Ballester y que se realizará mañana miércoles.

El debut se realizará con las siguientes obras: "El santo de la Isidra" para presentación de la característica J. Castillo y actor Rafael Gallego; "Serafín el pinturero", para debut de la tiple cómica Pilar Ballester; "El príncipe casto" y "Los cadetes de la reina", para reaparición de la aplaudida primera tiple Anita Lopetegui.

Por haberse demorado la preparación del decorado de la revista de Serrano Clavero "Los dos osos", su estreno ha sido diferido, en cambio el sábado se ofrecerá como novedad la zarzuela de Fernández del Villar y el maestro Cabas "La primera de feria" exclusiva de esta empresa y que en Madrid constituyó un buen éxito.

COMEDIA

Hoy se exhuma del repertorio viejo, ocupando la sección de las 10, el sainete de Roberto Cayol y el maestro de Bassi, "El debut de la piba", que tendrá por principales intérpretes a Lea Conti, Blanca Vidal, Alberto Ballerini, Carlos Valicelli y Pedro Jarza.

En primera, "El disco de la risa", de Collazo. La revista "La intervención a la luna" ocupa la última y la sección vermouth.

Se tiene en preparación una revista de actualidad europea titulada "De Berlín a París", que firman Schaeffer Gallo y Ballerini, con música del maestro Rojerd.

"El novicio", comedia dramática del conocido intelectual D. Carlos Alberto Leumann, que se inicia con esta obra en las lides teatrales, será estrenada el viernes. A pesar de constar de tres actos, será ofrecida en una sección, a fin de no variar la forma de los espectáculos.

MAYO

Fué bien recibida anoche la canzonetista española Rosita Rodrigo que hoy interviene en las secciones vermouth y última de la noche.

En vermouth se pone en escena el sainete de costumbres andaluzas "El bautizo del nene".

Por la noche, en primera "El corto de genio"; en segunda la revista de Franco Padilla "Chapeau, Gorriti y Cía.", y en última el sainete de Calero Ortiz "La escuela de los fenómenos".

ODEON

Continúa en el cartel la comedia de Fraccarolli "No me ames así", traducción de Enrique Sassoni con que ha iniciado el domingo su temporada la compañía Pagano-Ducasse.

COLISEO

Sigue asistiendo numeroso público a las representaciones de la opereta de Gilbert "Cinema Star", en cuya interpretación se destacan las tiples Clara Weiss y Giselda Cumeri, y los actores Walter Grant y Luigi della Guardia.

"Cinema Star" continuará en el cartel toda la semana, alternándose con "La regina del fonógrafo", la aplaudida opereta de Lombardo, en que hará su presentación la tiple Blanca Doria.

POLITEAMA

Sigue afluyendo mucho público a las representaciones de la nueva obra de don Martín Coronado, "La chacra de don Lorenzo".

El viernes habrá matinée, poniéndose en escena "La piedra del escándalo".

MARCONI

Recordamos que esta noche se cantará por primera vez la ópera de Bizet, "Carmen", en cuyo rol de protagonista debutará la mezzo soprano Betti Cerrattelli.

En el rol de Micaela hará su debut la soprano argentina Adelina Lambbi.

Mañana miércoles, se representará "Boheme", de Puccini, con nuevo reparto.

PORTEÑO

Se están dando las últimas representaciones de la opereta de Gilbert "Cinema Star", versión española de Escobar.

En tanto, siguen los ensayos de "La corsetera de Montmartre", hecha por el mismo traductor, cuyo estreno se realizará el jueves. Tendrán a su cargo los roles principales la tiple cómica Steffi Csillag y el primer actor Enrique Valle.

—Con "La corsetera de Montmartre", hará su presentación en este teatro la tiple Josefina Asorga.

ARGENTINO

A pesar de que continúa asistiendo bastante público a las representaciones de "Familia modelo", de Hickens, se viene ensayando activamente la última producción escénica de García Velloso "La loca del Azúl", pieza en la cual tiene mucha confianza la empresa, puesto que será el próximo estreno.

Es posible que ocupe el cartel en la semana entrante.

VICTORIA

Tal como lo preveíamos, asistió anoche numeroso público, con motivo de la tercera representación de "Marianela", la bella y sentimental adaptación escénica de la novela de Pérez Galdós.

Es indudable que con esta obra la compañía que dirige don Manuel Díaz de la Haza ha obtenido uno de sus más honrosos triunfos.

Josefina Díaz y Santiago Artigas han sabido encarnar los dos personajes centrales de la obra con sinceridad, arte y emoción, arrancando entusiastas aplausos.

—Esta noche se repite, y ha de ocupar el cartel aún varios días más, pues se trata de una interpretación correcta que el público habitual ha sabido apreciar con francos elogios para la dirección y los principales intérpretes.

LICEO

Indudablemente, la nueva compañía Quiroga-Rosich se ha impuesto. El nutrido público que ha asistido a las funciones desde el debut, confirma esta aseveración.

Sigue firme en el cartel "Con las alas rotas", de Berisso, en cuyos roles principales Camila Quiroga y Salvador Rosich consiguen un doble triunfo muy halagüeño.

No se sabe aún la fecha en que se realizará el primer estreno de la temporada.

PARQUE JAPONES

Recordamos que hoy a la noche, en el Parque Japonés, se efectuará una interesante reunión de moda.

Para mejor brillo de la reunión, se ha organizado un variado programa de atracciones, incluyendo el funcionamiento del "Looping the loop".

Durante toda la noche, las bandas y orquestas del parque ejecutarán lo más selecto de su repertorio. Se quemarán fuegos de artificio.

FILMS

Mañana miércoles, se estrena en el Splendid y el Select el film nacional "La mejor justicia".

—El interesante film "¿Dónde están mis hijos?", reaparecerá en estos días en los principales salones.

—El domingo próximo se realizará la exhibición privada del film nacional "Los inconscientes".

VARIEDADES

Mañana harán su presentación en el Casino, los nuevos artistas recientemente llegados de Norte América, Simón et Renyl, Jonhy Jones y Delmar et Marie.

—En el Esmeralda se sostienen con mucho júbilo los bailarines rusos, el dueto cómico Negri-Appiani y la tonadillera Anita García.

DEL INTERIOR

En el Alberdi, de Tucumán, ha debutado con éxito la compañía de zarzuela que dirige el barítono Joaquín Valle y de la que forman parte las tiples Encarnación Sixto, Amparo Barandiarán y Eugenia Zuffoli.

—Con éxito ha inaugurado el nuevo teatro "Estornell", de San Juan, la compañía de opereta española Aída Arce.

—Mañana hará su presentación en el teatro de San Nicolás, la compañía de opereta italiana De Torre-Cifrandi, en la que figuran como primeras partes Gina de Valdés y Nelly Gary.

NOTICIAS DE ESPAÑA

El último correo trae el siguiente comentario, que subscribe el conocido cronista madrileño D. Leopoldo Bejarano, sobre el conflicto de la compañía Plana-Llano:

"Que sí, que no, que qué sé yo, se empieza a armar el consiguiente bululú en torno de las causas que habrán motivado la ruptura de esta acreditada razón social, después de siete u ocho años de maridaje artístico con trabajo constante y buena cosecha siempre de pesetas y laureles.

No arrempujen, caballeros, que no ha ocurrido nada de particular.

Está dentro de lo corriente que estas uniones se deshagan, ora por acuerdo mutuo, ora por desacuerdo bilateral y, al comentarlo, no está ni medio bien—un refrán lo dice—"desnudar a un santo para vestir a otro"...

El que haya dicho que la señora Plana se ha separado de Luis del Llano en vista de la inclinación de éste a cultivar el género astrakanesco y de la propensión de aquélla a representar altas comedias en todos los climas y ante todos los públicos, peca de nefanda inexactitud. Luis Llano, en su larga carrera ha hecho, cómico y serio, cuanto le han llevado al teatro y ha juzgado representable, y se padece amnesia no recordando que sus triunfos de actor más sonados no son, precisamente, los que alcanzó interpretando personajes bufos.

Las causas de la ruptura—ruptura amistosa, por otra parte,—son muy otras, y de un interés más... "doméstico", pudiéramos decir.

Y, desde luego, no ha sido él el que ha dejado empataratada la compañía cuando actuaba en Málaga y teniendo pendientes otros contratos. La infausta nueva la dió personalmente a los cómicos la señora Plana, en uso de su libérrima voluntad. Y los motivos de esta determinación — repetimos, — subalternos, personales, en nada relacionados con orientaciones artísticas...

Será nuestro gusto aplaudirlos pronto, pues ambos son de nuestra devoción".

—En el teatro Barbieri, — apartado teatro de barrio de la coronada villa, — ha debutado la compañía que dirige García Ortega, nuestro antiguo conocido, poniendo en escena "La garra", de Linares Rivas. Acompañan a aquél, las señoras Nestora y Luz de las Heras.

AJENJO BERGER

MUSICA

Ha aparecido, dedicado a los señores Luis Rodríguez Irigoyen y Martín Cires Irigoyen, un vals boston para piano, del señor José Vicente Pini, titulado "Tu recuerdo vive en mi mente", y que prueba en su autor excelente gusto y una acabada ciencia de la composición.

El señor José Vicente Pini es, además, autor de los valses "No olvides mi amor", "Recuerdo de la juventud", "Impulso de amor", y de los tangos "El magnate" y "El domador".

BIBLIOGRAFIA

INGENIERO LUIS MONTEVERDE

Boceto del momento titula el autor, señor Sixto de Castro, a una monografía que acaba de publicar sobre el candidato a vicegobernador de la provincia de Buenos Aires, ingeniero Luis Monteverde.

Trátase de un conciso pero jugoso estudio en que se hace resaltar, con sus rasgos más característicos, la personalidad del prestigioso correligionario llamado a secundar las labores del doctor Crotto en la gobernación del vecino estado.

BANDERAS ADORNOS Para fiestas y casamientos Suc. Vda. Longobardi, Belgrano 280

TEATRO COLON

ULTIMA SEMANA

-- PARA LA --

RENOVACION

-- DEL --

ABONO

PRECIOS DEL ABONO

TURNO IMPAR
comprendida la fiesta patria del 25 de Mayo

Palcos bajos y balcón, con 4 entradas, $ 4.500. — Palcos altos, con 4 entradas, 2.250. — Palcos de cazuela, con 4 entradas, 1.450. — Palcos de galería, con 4 entradas, 580. — Palcos baignoires, con 4 entradas, 2.250 — Tertulia de platea con entrada, 415. — Tertulia de cazuela, 1a. fila, con entrada, 190. — Tertulia de cazuela, otras filas, con entrada, 145. — Tertulia alta, 1a. fila, con entrada, 165. — Tertulia alta, otras filas, con entrada, 120. — Galería alta con entrada, 75.

TURNO PAR
comprendida la fiesta patria del 9 de Julio

MATINEES

abono a 12 matinées (domingos y días festivos)

Palcos bajos y balcón, sin entrada, $ 575. — Palcos altos, sin entrada, 340. — Palcos de cazuela, sin entrada, 270. — Palcos de galería, sin entrada, 100. — Palcos baignoires, sin entrada, 340. — Tertulia de platea, con entrada, 118. — Tertulia de cazuela, 1a. y 2a. fila, con entrada, 66. — Tertulia de cazuela, 3a. fila, con entrada, 55. — Tertulia alta, 1a. fila, con entrada, 55. — Tertulia alta, otras filas, con entrada, 47. — Galería alta, con entrada, 35.

En la administración, CERRITO 604, se siguen recibiendo encargos de abono nuevo.

Las personas que presentaron pedidos de abono nuevos podrán retirar sus localidades desde la mañana del próximo lunes, 8 del corriente.

CARRERAS DE CABALLOS

ARGENTINO

L JUEVES

NTARIOS

antiguas
nuestro juicio, el prin-
emigo que lleva Crocus en esta ocasión. El hijo de Druid si no gana ha de estar en los primeros puestos del marcador.

Herrial puede tener aspiraciones al premio, porque pasa por buen momento.

Liviano y Calicot pueden ser los encargados de la sorpresa. Debe también tenerse presente a Doubler, porque en sus trabajos privados anda mucho.

En la prueba destinada a las potrancas perdedoras harán su debut algunas que cuentan con trabajos excelentes, como Pasionaria y Piedra de Escándalo, pero seguramente Patota será la preferida de la opinión, puesto que al debutar demostró magníficas condiciones de preparación, ocupando el segundo puesto.

La Rezongona reaparece bien y puede alternar con éxito, y Old Queen le merece gran confianza a su caballeriza por las ligerezas que ha manifestado en sus ejercicios en privado.

Volverá a ser Juan Carlos Gómez el preferido de la opinión en la carrera en que los de su categoría se disputarán el premio. El hijo de Larrea esta vez no debe tropezar con inconvenientes para salir de perdedor.

Vives reaparece en espléndido estado y puede poner en apuros al favorito al menor contratiempo que sufra durante el desarrollo de la prueba.

Betebé forma con los anteriores el terceto del que debe salir el ganador.

Broquel, que ha gozado de un reparador descanso, es el encargado de abonar un dividendo de cuatro cifras.

Si fuésemos a analizar las probabilidades que tienen en la cuarta carrera los veintiún candidatos al premio y... a los acogidos, sería el cuento de nunca acabar, porque cualquiera de ellos está en condiciones de vencer a sus enemigos, pero como, forzosamente hay que citar a alguno, empezaremos por Fortín Uno y Casero, que en esta compañía son ...tigres", por Ariman, que parece se ha largado a correr, y por Hirsuto, que en su última performance se ha conducido discretamente.

Claro es que estos son los que contarán con más partidarios, pero eso no quiere decir que sean ellos los ganadores, porque también Rey Mago ha adelantado algo desde el día de su rentrée; Infalible recibe ventaja en el peso, Diaspa entre este lote puede aspirar al premio y Robín Hood reaparece en condiciones de proporcionar la sorpresa.

Y sorpresa será cualquiera de ellos que logre adjudicarse la prima.

Entre la compañía que alternará General French, debe ser el ganador del handicap de la milla. El hijo de Craganour ha ganado mucho con el descanso que ha tenido y está en el tiro que más se adapta a sus medios.

Grey Fox es también un candidato aceptable, porque el pupilo del stud Montiel ha conseguido dos victorias en gran estilo y se encuentra en especiales condiciones de preparación como para ser un serio enemigo de General French.

Petit Gosse recibe ventaja en el peso de los dos preferidos de la opinión, pero el hijo de Old Man viene corriendo mal y no se le puede asignar gran chance hasta que no se conduzca de manera distinta.

Montana es el lance.

Interesante promete ser la carrera de yeguas de tres años, no solo por el número de concurrentes, sino porque promete un final reñido e interesante por la conquista del premio. Varias son las anotadas que cuentan, por consiguiente, con la chance necesaria para aspirar al premio.

Royal Dream será justamente una de las preferidas de la opinión. La hija de Diamond Jubilee en una milla es punto alto de matar.

Geranium es la principal enemiga que lleva Royal Dream en este encuentro, puesto que ostenta un hermoso estado de training y le merece gran confianza a su caballeriza.

Lady Ada, en cada nueva presentación, pone de relieve mayores adelantos, por lo tanto hay que considerarla tan candidata como cualquiera de las preferidas. La hija de Old Boy anda una enormidad.

Cyllenita resulta la sorpresa y hay que tener en cuenta que, si su chance depende de la forma en que se impuso al salir de perdedora, tiene mucha en esta oportunidad.

Los que busquen dividendo deben hacer a Patrie objeto de sus preferencias.

La carrera de velocidad es de las más complicadas y resulta un problema difícil dar con el ganador, porque son varios los que en esa distancia son especialistas.

Colibrí, aunque por su dolencia, algunos de sus partidarios lo abandonen, es de los más indicados. Basta recordar su brillante victoria del clásico General Alvear, para sacar

...mediata consecuencia que no
...ber duda en que el quo de-
...Saint Emilion pueda derro-
...s enemigos que lleva el jue-

...en este tiro es temible, la
...de Lord Melton hará mar-
...o para que la derroten.
...ador II, si no ha sentido el
...natural que tuvo que hacer
...lete del domingo, es igual-
...didato.
...en las carreras de tiro
...s una fiera, y posee una
...nada común.
...será una de las preferi-
...cátedra, pues, aparte de
...do es completo, le mere-
...nfianza a su caballeriza.
...ador, con una monta discreta, es de tenerse muy en cuenta por la ventaja que en el peso recibe de sus principales enemigos.

Por último, Torrent y Binette pueden hacerse presentes en el final.

Enorme es la ventaja que recibe Isleño en el handicap final de los candidatos más indicados y esa circunstancia ha de aprovecharla debidamente el pensionista del stud Abrojo, que si repite su carrera en pos de Rasante, será difícil derrotarlo.

Jando es, entre los pesados, el que más títulos tiene para oponerse a la victoria de Isleño, puesto que está en la distancia que mejor se adapta a sus medios, pero como el hijo de Enero se desempeña mejor en la vanguardia que en ninguna otra colocación, su enemigo ha de pelearlo seguramente para hacerle sentir los kilos y puede fracasar en este caso.

Reaparecen Vicente López bien preparado, e Highlandman y Gambia, favorecidos en el peso, pero difícilmente derrotarán a los nombrados con preferencia.

Parigot y Art Nouveau, a 20 kilos de Isleño, muy poco es lo que tienen que hacer.

EL CLASICO LAVALLE

Un encuentro interesante

Solo tres productos han ratificado su inscripción en el clásico del próximo domingo, y los tres serán concurrentes a esa prueba.

Por primera vez, van a medirse en 1100 metros los potrillos y, precisamente, los que mejor se han desempeñado hasta el presente, que son: Fantasío y El Cordobés, en compañía de Jerjes I, que recientemente abandona la categoría de perdedor y que viene precedido de cierta reputación. Esos productos llevarán de pilotos, respectivamente, a Domingo Torterolo, Jesús Bastías y Francisco Arcurl.

Desde ya anticipamos nuestro pronóstico que será favorable a Fantasío, no sin reconocer que en estas circunstancias el hijo de Old Man se verá obligado a desplegar todos sus medios para poder desprenderse de sus rivales.

El potrillo de la Petite Ecurie fué nuestra carta, y si hemos puesto en duda en un momento su superioridad, ha sido en atención a los temores que existían de que llegase a sentirse de un vaso delicado que tenía, mal que se conjuró con la aplicación de una herradura redonda; y desaparecida la advertencia que le teníamos, no lo presentamos como un digno imitador de su medio hermano Botafogo, pero sí como superior a todo lo que hasta ahora ha desfilado por Palermo.

Breves días más y tendremos despejada la incógnita que, a nuestro juicio, no existe.

El presunto "crack" lleva en esta ocasión como principal rival a El Cordobés, con quien todavía no ha tenido oportunidad de medirse debido a su deserción en el clásico Kemmis, originada por el mal estado de la pista, y en esa carrera el resultado para nuestro gusto ha estado de acuerdo con el día tormentoso, con perdón de Jafet, que ha inscripto su nombre entre los vencedores de esa carrera.

El hijo de Diamond Jubilee es un producto de calidades estimables para las carreras de velocidad, luce un estado admirable y pertenece al stud Alvear... donde no se oculta que el domingo puede su representante disputar esa prueba con grandes probabilidades y con muy pocas desventajas con el favorito. Más aún, se tiene confianza en el éxito, porque no se le cree a Fantasío superior.

Respetamos la opinión que puede ser exacta, pero nos mantenemos firme en nuestro pronóstico hasta tanto los hechos no demuestren lo contrario.

Jerjes I es el potrillo que más confianza inspira al entraineur Florencio Rodríguez, y a sus órdenes está también Jafet, vencedor en contra de El Cordobés.

Este es un dato sugestivo y que no pocos tomarán en cuenta. Nuestra impresión, al abandonar la categoría de perdedor, Jafet fué favorable, como la diéramos a conocer en esa oportunidad, reconocemos en él un potrillo de calidad, no solamente por la forma como se había impuesto, sino por sus aristocráticos antecedentes. Nos recordaba Emilunga lo mucho que hizo en Palermo, y veíamos en su primogénito un representante digno de la célebre yegua.

Como sorpresa hay que admitir la chance de este producto muy posible, porque en estos tiros un Galloway, con ese refuerzo que le puede dar la hija de Millenium, es capaz de proporcionarnos un buen caballo.

SUS PERFORMANCES

Los tres potrillos que han ratificado su inscripción en el citado premio cuentan con las siguientes fojas de servicios en nuestras pistas.

Fantasío. —El notable hijo de Old Man y Felícitas, ha corrido dos veces y ha logrado otras tantas victorias haciendo suponer que nos encontramos en presencia de uno de esos caballos que se señalan en su paso por las pistas.

Fantasío debutó el 28 de febrero ganándole a Clamor, Malagueño y tres potrillos más en 53 4|5 los 900 metros, por 1 1|2 cuerpos. No fué presentado en el clásico Guillermo Kemmis por el estado de la pista que se encontraba en condiciones anormales. A su siguiente presentación ganó, siendo segundo Jovial XII, tercero Chimbo, no placé Cinders y Volunteer en 59" 1|5 los 1000 metros por 1 3|4 cuerpos.

El Cordobés. — Debutó el defensor del stud Alver D., ganando su primer carrera donde fué segundo Jovial XII, tercero Clamor y cuarto y último Makensen en 1' 3|5 los 1000 metros por un cuerpo. Luego fué presentado en el clásico Kemmis, ganado por Jafet, ocupando el segundo puesto a 1 1|4 cuerpos en 58" 2|5 la misma distancia y desde entonces no ha vuelto a correr.

El Cordobés respecto a estado no tiene nada que envidiarle a sus dos enemigos.

Jerjes I. — El hijo de Galloway y Emilunga, no ha corrido más que una vez, dominando en buen estilo a ¡Zup!, Vives, José Eduardo y cinco potrillos más en 59" 1|5, los 100 metros por 2 1|2 cuerpo.s

Como puede verse por su única performance, Jerjes I es un potrillo que promete en el porvenir y su presencia es indiscutible, que dará mayor importancia al clásico Lavalle.

Sus ganadores hasta la fecha—

1896 Orsino, por Orville y Claudia, del stud Belgrano.
1897 Laucoy, por Salomón y Luminaria, del stud Prisionero.
1898 Nelesona, por Gay Hermit y Nesta, de la Petite Ecurie.
1899 Caprice, por Carrasco y Cape Race, del stud Yuquerí.
1900 Germinal, por Stiletto y La Rachel, de la Petite Ecurie.
1901 Porrazo, por Stiletto y Julieta, del stud La Confianza.
1902 Pincen, por Stiletto y Fortuna, del stud Carhué.
1903 Baco, por Wagram y Orgía, de la Petite Ecurie.
1904 Old Man, por Orbit y Moissonneuse, de la Petite Ecurie.
1905 Sylvia, por Simonside y Corina, del stud Sylvia.
1906 Melgarejo, por Amianto y Mimí, del stud El Jockey.
1907 Olivo, por Orbit y Trinidad, del stud Las Mercedes.
1908 Contacto, por Simonside y Eléctrica, del stud J. Zubiaurre.
1909 Simonbach, por Offenbach y Simona, del stud Sud América.
1910 Arequito, por Simonside y Wolf's Cry, del señor L. Castells.
1911 Germano, por Américo y G. Queen, del stud Abrojo.
1912 Fantasma, por D. Jubilée y F. Fanny, del stud J. B. Zubiaurre.
1913 Diable a Quatre, por Flotsman y Quintaesencia, de la ecurie Curupaytí.
1914 Fripón, por D. Jubilee y F. Fanny, de la ecurie C. de Armas.
1915 Bombazo, por Américo y Bamba, del stud Abrojo.
1916 Entretenido, por El Chacho y Hatasoo, del stud El Talar.
1917 Acróbata, por Val d'Or y Batahola, del stud Indécis.

LA HERMANA DE CABARET

Copeta, una linda alazana tostada, que se encuentra al cuidado de República Pérez, hará su edbut el domingo, convenientemente preparada, como para iniciar su campaña con una victoria.

La propia hermana de Cabaret viene siendo ejercitada en las partidas por el jockey Raimundo Rivero, y en ellas demuestra una velocidad inicial poco común, con cuya condición tiene bastante para ganar la carrera en que figura.

S. V. P.

Es necesario que el stud Alvear le designe al hijo de Old Man una monta más enérgica para su compromiso del domingo, puesto que en la última carrera que disputó, el aprendiz que lo dirigió no pudo hacerlo emplear en ningún momento.

Aunque la prueba es más severa, no hay duda de que con un jockey de rigor S. V. P. mejorará su anterior performance.

TAKECARE

Si al fin se resuelve el stud Montiel a presentar a su pupilo en el handicap final del domingo; es indudable que el hijo de Diamond Jubilee no encontraá mayor resistencia entre los enemigos que lleva en esa oportunidad.

Takecare luce un estado inmejorable y es natural que el notable caballo que supo señalarse como uno de los mejores productos de su generación, se dedique a los clásicos, después de ganar esta carrera donde le merece gran confianza a su caballeriza.

LA CARRERA DE DOMINGUERO

La forma como ha sido corrido Dominguero en su compromiso de anteayer, ha dejado mucho que desear.

Si al aprendiz Acevedo se le han dado tales instrucciones de pelear en la punta a toda costa, ha sido una orden sospechosa. Y si el jockey aludido lo ha hecho por su cuenta, no es por cierto el indicado a dirigir a un caballo con tanta opinión.

Esa carrera no hay que tomarla mayormente en cuenta.

BOTAFOGO

No disputará el Otoño

Nos informa el entaineur Felipe Vizcay que el crack reaparecerá, como estaba anunciado, en el clásico América, pero que en cambio no será presentado en el premio Otoño, por no hacerlo correr al hijo de Old Man con codo nuevo.

Botafogo volverá a ser presentado en público el 26 de mayo en 2500 metros del clásico Vicente L. Casares.

COMO

Por su ausencia de las pistas ha ganado la hija de Lord Melton una enormidad, puesto que en el handicap ha sido favorecida lo meons en media docena de kilos, que han de tener una influencia decisiva a la hora de deslindar posiciones.

Aunque a primera vista parece que Como llevará muchos enemigos en esta carrera, no son ni mucho menos la mayoría de las condiciones de ella en el tiro derecho, donde la pupila del stud Chapadmalal ha producido performances honorables y donde costará trabajo derrotarla con ese peso.

TIRSIS

Si este regular hijo de Arcadie lleva una monta discreta, debe resultar el ganador del premio Fripón el domingo, puesto que con 44 kilos que le corresponden con arreglo a las sumas ganadas, ha de costar trabajo a sus enemigos el arrebatarle la victoria.

Tirsis pasa por un buen momento y se conduce en carrera de acuerdo con sus ejercicios privados, que son casi todos excelentes.

GREY FOX

La presencia de General French sólo servirá para que resulte el favorito de la cátedra el hijo de Craganour, que para dispensarle tres kilos al pupilo del stud Montiel y vencerlo, ha de estar en el estado más completo, puesto que Grey Fox anda mucho y en sus dos últimas ca...

Grey Fox tiene una prueba favorable, donde puede continuar la serie de victorias tan brillantemente iniciadas.

NUESTRO CONCURSO

En el mes que acaba de finalizar, el primer premio corresponde a nuestro colega "Revista Sportiva", y el segundo a LA EPOCA.

"Revista Sportiva" ocupa el primer lugar con 28 ganadores; por 27 que ha obtenido LA EPOCA.

PASIONARIA

Hará su debut pasado mañana en la carrera de potrancas perdedoras, Pasionaria, una hij de ¿?, del stud Jorge Atucha.

Como la pupila de Rosendo Aquino le tocará actuar en modesta compañía, creemos que puede tener muy buena colocación en esa prueba.

MATE

Este modesto hijo de Meharl, preparado convenientemente por el entraneur Moisés Peñaloza, reaparecrá en condiciones de producir mu buena carrera.

Mate cuenta con ejercicios que lo señalan como un buen candidato a cualquier prueba que dispute.

LA REZONGONA

Después de una breve pausa, reaparecerá en la reunión del jueves, en muchas mejores condiciones que al hacer su debut. En aquella ocasión, la hija de Pippermint fué presentada muy brava, tocándole en suerte por ese motivo una mala largada. Preparada convenientemente ahora por el entraineur Rufino Coll, La Rezongona podrá dar fácil cuenta de Old Queen y Pasionario, sus principales enemigas.

VINO VINO

El hijo de Ducato, que está anotado en un handicap de velocidad para el próximo jueves, parece que en "mano santa" ha mejorado algo y que es capaz de proporcionarnos una buena carrera en cualquier vuelta... esta.

Vino Vino, hoy, con el aprendiz Pena, hizo 1000 metros en muy buen estilo; el ejercicio ha sido bueno.

ROBIN HOOD

En magníficas condiciones de training hará su rentrée, después de larga ausencia, esto propio hermano de Radiant, que debido a serios contratiempos, ha venido gozando de un beneficioso descanso.

El hijo de Diamond Jubilée figura en una carrera donde sus enemigos no valen gran cosa y donde con 48 kilos que llevará, puede vencer a Casero, Fortín Uno, Arimán e Hirsuto que son los principales.

OLD QUEEN

Pertenece al stud A. M. E. esta hija de Your Majesty y Lady Orange que cuenta con ejercicios en privado como para resultar la ganadora de la carrera de potrancas en que está inscripta.

Old Queen es una hermosa zaina que posee unas ligerezas estupendas, las que pueden influir grandemente para que derrote a Patota, Queen of Heart y Pasionaria, que son sus principales enemigas en esta oportunidad.

PATRIE

Quizás vuelva a ser olvidada en las cotizaciones esta hija de Bridge of Canny, que recientemente proporcionó un suculento sport a sus partidarios, porque en la prueba que figura anotada, también lo están Royal Dream, Geranium y ... que vienen desempeñándose discretamente y contarán con más simpatías por parte de los catedráticos.

Pero no deben éstos dejarse guiar por las impresiones del momento, porque Patrie en sus trabajos anda tanto que es muy capaz de repetir la hazaña, de abonar otro dividendo parecido...

ISLEÑO

Ha seguido en excelentes condiciones el hijo de Américo y pasado mañana cumplirá su compromiso en el handicap final piloteado por Máximo Acosta.

Somos de opinión que el pupilo del stud Abrojo puede perder la carrera que tiene para el jueves únicamente en el caso de que su jockey llegara a extenuarlo en alguna lucha anticipada.

El entraineur Saini ha conseguido colocar a Isleño en el summum de su preparación.

HIRSUTO

Resulta uno de los principales candidatos del premio Dividendo, pues con sólo repetir su última performance donde fué segundo de Bardo, tiene bastante para poner en un compromiso a los que lo acompañarán esta vez.

El hijo de Nero en el apronte a que lo sometió el jockey Altamiranda el sábado se condujo a entera satisfacción de su caballeriza, puesto que recorrió en 47" 3|5 una partida de 800 metros con buen final.

Hirsuto pasa por un buen momento y si no resulta el ganador no le ha de faltar mucho.

PATACON II

El sábado este hijo de Ormicant hizo un buen apronte de 700 metros piloteado por J. J. Sánchez y marcando 41".

Patacón II está anotado para el próximo jueves en una carrera de 1100 metros donde si bien es cierto que dispensa muchas ventajas en el peso, puede desempeñarse bien.

VICENTE LOPEZ

Con su ausencia de las pistas, el hijo de Jardy ha tenido la fortuna de ser más considerado por el handicaper y así lo vemos anotado para el próximo jueves con 57 kilos.

Como el estado del hijo de Jardy es bueno y sus contrarios no son gran cosa, nada nos extrañaría que apareciera ganando.

CORCHITO

Este hijo de Druid de regreso de Montevideo donde ha sido muy poco afortunado, ha sido alojado en la caballeriza del entraineur A. Jaen y defenderá en algunas carreras los colores del stud Los Rosales.

SAINT EMILION

La rentrée del hijo de Cyllene ha confirmado todo lo exacto que eran los rumores que circulaban sobre su buen estado de preparación y aunque no es una hazaña el haber vencido Campeador II, por lo menos se sacan consecuencia que el caballo con reposo que ha tenido ha recobrado bríos y sobre sus bondades no hayquiera que discutir.

Lo malo es que el pupilo del stud Don Gonzalo no tiene ahora otro compromiso a cumplir que no sea el premio América y en esa carrera será presentado por primera vez en la temporada Botafogo.

¿Resolverá el entraineur Cardoso medirse de nuevo con el invicto de Primo?

No podemos adivinar el pensamiento ni asegurar lo que allí se piensa pero no sería difícil que una nueva tentativa se haga para en todo caso desistir definitivamente... y esto será lo que fatalmente ocurrirá.

De cualquier manera será este un match más interesante que el del domingo último y que el stud Don Gonzalo casi está obligado a proporcionárnolo.

UN DOBLETE EN PERSPECTIVA...

Para el próximo jueves tiene el entraineur Frazer la brillante oportunidad de poder ver triunfar a dos de sus representantes que son Charol y J. C. Gómez.

El hijo de Druid, segundo de Amnecía en la reunión de anteayer, tiene una ventajosa colocación en la primer prueba del próximo programa, desde que su único rival de consideración que es Crocus le dispensa una ventaja de cinco kilos. En cuanto a J. Carlos Gómez, es de suponer que en esta ocasión no ha de ser vencido, porque Vives no ha de tener mayores aptitudes que él y en los demás anotados no vemos gran cosa.

PACARA

No tardaremos en ver a este hijo de The Wirpool disputando algún handicap con grandes probabilidades.

En un trabajo que se le dió el sábado sobre 2000 metros nos dejó muy bien impresionados y con la opinión de que en cuanto fuera anotado en una prueba handicap de esos tiros, podrá muy bien repetir su performance del mes de enero, cuando se adjudicó una prueba final del programa de una hebra.

CROCUS

El hijo de Craganour tiene para el jueves un compromiso sumamente favorable de acuerdo con las recientes performances que ha producido. Crocus el sábado piloteado por A. Navarro hizo 1000 metros en 1' 1,5. El enemigo de mayor consideración que tendrá en esta carrera Crocus será Charol.

PRODUCTOS DEBUTANTES

Para las reuniones del jueves 4 y domingo 7 del corriente se anuncia el debut de los siguientes productos de dos años:

JUEVES 4

Odl Queen — Zaina, por Your Majesty y Lady Orange, del stud A. M. E. Entraineur, Carlos Bustos.

Pasionaria — Zaina colorada, por Perrier y Fascinación, del stud Atucha J. Entraineur, Rosendo Aquino.

Piedra de Escándalo — Zaina colorada, por Batifondo y Torcaza, del stud Manfredo. Entraineur, Gabino Fernández.

Lauco — Zaino, por Ormeville y Lady Wind, del stud Valentine. Entraineur, Edmundo Frazer.

DOMINGO 7

La Chispa — Zaina doradilla, por Diamond Jubilee y La Zíngara, del stud Los Rosales. Entraineur, Antonio Jaen.

Copeta — Alazana, por Druid y Clara, del stud Borbón C. D. Entraineur, República Pérez.

Pegajosa — Zaina, por Diamond Jubilee y Poga Poga, del stud Alvear D. Entraineur, Felipe Vizcay.

Tablo — Tordilla, por Saint Wolf y Tablo Ronde, del stud Amianto. Entraineur, Francisco Orezzoli.

Solitario — Zaino colorado, por Polar Star y Perdita, del stud New Star. Entraineur, Juan Lescano.

Tengo Tela — Zaino, por Hexagón o Arcadic y Telaraña, del stud Telaraña, Entraineur, Pedro Zanzottera.

HIPODROMO DE TEMPERLEY

Como el próximo viernes se ha declarado feriado para celebrar el centenario de la batalla de Maipú, esta institución ha acordado celebrar una reunión de carreras, a la que acudirán necesariamente muchos aficionados de la capital por el excelente programa que se ha confeccionado con tal objeto.

La reunión se verificará por la tarde, largándose la primera prueba a la 1.30 p. m.

HIPODROMO LA PLATA

Inscripciones para las reuniones del viernes 5 y domingo 7 de abril:

Viernes 5

Premio Pacará, 1400 metros—Tizón II, Retórica, Emboscada III, Centurión, Calibre, Hangar, Bly Sirl, Enfín, Arabola, Poema, Apollo, Howitzer, Adorable, Dignus, Peusset.

Premio Paquete, 1500 metros—Zángano, Helado, Mirko, P. de Gales, Moderato, Menianto, Daystar, Pititi, Saqueador, Chispazo II, Brecha, Isoca, Carreras.

Premio Picarote, 1100 metros—Plaqué, Ilusiones, Veranito, Sea Gull, Lobesno, Gallarda, Alefris.

Premio Perlino, 1200 metros—I. Springy, Masinisa, La Fleche, Ramiro, Sea Sell, Chusca, Magistral, Ice Cream, Belgique, Alfanje y Vizcay.

Premio Pisafuerte, 1600 metros—Lechero II, M. Leczinska, Lescaut, Wateville, Shot, P. de Gales, Bastán, Dormilón, Saint Cyr, Huarmí, Espartillar, Benci, M. Leczinska, Carreras y Caburei.

Premio Polly III, 1400 metros—Anadana, M. Recamier, Byzantino, Polly III, Gallardo, M. Leczinska, Casera, Pichuleta, Chucha y Marianela.

Premio Pititi, 1500 metros—Fels, Parigote, Injusto, Lobesno, Brandy and Soda, Benci, Piononc, Ton Ton y Paquete.

Domingo 2

Premio Flamenco, 1500 metros—Guadalupe, Tizón II, Retórica, Ibrahim, Titanic, Emboscada II, Centurión, Calibre, Hangar, Sly Girl, Enfín, Floraia, Mi Viejo, Poema, Apollo, Howitzer, Daystar, Adorable, Herzegovina, Poussez.

Premio Leader, 1400 metros—Zángano, Sanchete, Lescaut, Ilusiones, Mirko, Menianto, Saqueador, Chispazo II, Isoca, Carreras.

Premio Lechero II, 1600 metros—Belgique, Calibre, Masinisa, Peluffo, Urutaú, Zuccarelli, Chucha, Vizcay, Pititi, Lobezno.

Premio Lance, 1400 metros—Arabola, Alfanje, Helado, Peringote, Ancana, La Fleche, Ramiro, Meneguina, Shot, Floraia, Veranito, Vizcay, Sea Gull, Baliza, Chusca, Magistral, Iso Graam.

Premio Le Temps, 1700 metros—Fachinal, Gracian, Shot, Randá, Paquete, Everest, Moderato, Bastán, Domenjoz, Dormilón, Saint Cyr, Espartillar, Indú.

Premio La Victoria II, 1300 metros—M. Leczinska, La Cigarrona, Emelina, Guerra, Byzentine, Huarmí, Isoca, Gallarda.

Premio Lescaut, 1300 metros — Zángano, Lechero II, Paquete, Fels, Saint Cyr, Piononc, Injusto, Benci, Caburei.

TURF EUROPEO

EN LOS ESTADOS UNIDOS DE NORTE AMERICA

Omar Khayyam, el rival de Hourless en el sensacional match de fines del año anterior, ha sufrido una nueva defección igualmente honorable en el handicap Bowie, en Pimlico.

El vencedor en esta prueba ha sido su compañero de ecurie Wesky Hogan, un tres años por Dick Fennell y Carrie Jones que fué adquirido en 20.000 dólares por su propietario actual M. Vian. Wesky Hogan ha recorrido en 2'31" 4|5 los 2400 metros, tiempo que ha batido el record en aquellas pistas.

La situación de los "entraineurs"—

Publicamos a continuación la carta dirigida al director de "El Jockey", de París, por uno de los entraineurs franceses, por creerla de interés para nuestros profesionales en los actuales momentos que atraviesan los asuntos del turf, a causa de la guerra europea:

"Mi querido director:

Sé cuanto le preocupa a usted el personal de entrenamiento, y juzgo que creerá usted de interés—como yo lo creo—hacer conocer la situación general de los "entraineurs". Demostrando lo angustioso de esa situación y poniendo de manifiesto los motivos por los cuales los "entraineurs" no estaban preparados para soportar esta larga crisis, yo no espero poner a todo ello un remedio inmediato, pero sí preparar para su profesión un porvenir más fácil y más estable.

En primer lugar, la mayor parte de los cuidadores, han tomado la dirección de un "stud" sin haber sido previamente preparados para ello, tanto más de lamentar, teniendo en cuenta que el rol de "entraineur", a medida que el cuidado ha ido evolucionando, se ha vuelto más difícil y complicado. A más de sus obligaciones para con el personal subalterno, desde el 1o. de enero del año en curso han agregado sus obligaciones par acon el estado.

Desde esta fecha todo "patrón" está obligado a declarar al controloreador de las contribuciones directas, los nombres y direcciones de las personas que haya tenido empleadas durante los 12 meses últimos, y a indicar el monto de los sueldos, salarios y retribuciones que les haya pagado durante el año.

Por otra parte, al establecerse el nuevo impuesto que reemplaza a las patentes, debe declarar los resultados de su explotación y las pérdidas o beneficios que durante el año haya experimentado. Todo ello puede ser objeto de un severo contralor y toda falta u omisión, es objeto de un formidable recargo en los impuestos.

Es necesario entonces llevar una teneduría de libros en toda forma: hasta hoy los "entraineurs" habían descuidado en absoluto ese detalle. La encuesta que a ese respecto ha realizado el recaudador de impuestos les habrá convencido de su negligencia y de la necesidad de enmendarla.

De haber llevado una contabilidad en toda regla, les hubiera ilustrado a tiempo sobre los peligros que la guerra les hacía correr y hubieran podido defender sus intereses, en tiempo oportuno, respecto al segundo punto que me propongo estudiar, los beneficios del "entraineur".

¿Cuáles son sus medios de existencia y sus renglones de beneficio? Dos, a saber:

1o. Los beneficios sobre la pensión de los caballos.

2o. El porcentaje sobre los premios.

A mi entender, los beneficios sobre las pensiones deben ser la base de la profesión. A este respecto, el compositor debe establecer el precio de costo de los forrajes por día, a más el entrenamiento, y sobre este precio de costo, añadir como mínimo, un franco por día y por caballo, para atender a la alimentación de él y de su familia. El porcentaje sobre los premios viene a engrosar este renglón de beneficios; pero el porcentaje es aleatorio y en muchos casos depende del factor suerte.

Sin embargo, en la práctica, el "entraineur" se ha dejado ilusionar por el porcentaje. A veces ha perdido en el precio de pensión con tal de tener muchos caballos en su stud. Sobre el total del porcentaje deducía a fin de año las pérdidas sufridas en las pensiones y se contentaba con el saldo, que a veces era respetable.

Pero en la actualidad, lo ficticio se ha hundido ante la dura realidad. El porcentaje no debe tenerse más en cuenta: en 1915, ninguno; en 1916 y 1917, se ha reducido a la 15a. parte de lo que era ante de la guerra. ¿En el porvenir qué será? Reducido en más de tres cuartas partes, por lo menos. Por consiguiente, este renglón de beneficios no debe ser tenido en cuenta para lo sucesivo.

Por el contrario, el precio de los granos y de los forrajes ha aumentado más del doble y esto ha determinado un "déficit" formidable en el precio de las sensaciones. El entraineur, se ha apercibido de ello tardíamente, y sin control de contabilidad alguno, el desorden ha sido completo. Para ganar el franco por día que yo preconizo, es necesario que el compositor se haga pagar ahora 15 francos por día cuando antes de la guerra nunca se pedían más de 8 o 9.

Esta es para el compositor cuestión de vida o muerte. El propietario de caballos, no puede negarse a comprender que el cuidador no escapa al encarecimiento general de la vida y que no puede trabajar con pérdida. El propietario comprenderá esto, y se aceptarán estos precios excepcionales hasta que las cosas vuelvan a su normalidad.

Bajo estos auspicios más serios, los "entraiuers" deben mirar el porvenir".

OPTICOS
COMPETENTES
para la sección
Venta, Preparación y Taller
SE NECESITAN
350-Florida-350
Instituto Optico Oculistico
"SUVA"

HIPODROMO DE ROSARIO

Las carreras del último domingo — Sus resultados — Comentarios generales.

Venimos advirtiendo, aparte de experimentarse latente en el ambiente, que desde la iniciación de la temporada oficial algo anómalo e inquietante se cierne sobre las carreras de este hipódromo.

Excluyendo hechos palmarios ya señalados en estas columnas, resulta que ahora por propia e impúdica confesión pública de los mismos delincuentes, se confirma que algunos malos elementos a los cuales se añaden esos eternos creyentes en las cosas misteriosas del turf que en el "argot" del mismo se les denomina "candidatos", han tomado el hipódromo Independencia como campo de acción, secundados por varios profesionales entre los cuales se cuentan entraineurs, jockeys y aprendices cuyos nombres podríamos señalar uno por uno, pero como tal no cuadra a nuestra misión corresponde a lasautoridades identificarlos.

El resultado del último número del programa de la reunión anterior señala aun cuando triunfase el favorito, un hecho delictuoso y en otra de las pruebas de la fiesta hípica que comentamos existen vehementes presunciones de que se hayan puesto en práctica idénticos procedimientos para ungir ganador a Velocity II por más que este caballo bajase a la aren desconsideradamente favorecido en el handicap.

Este estado de cosas marca un sensible retroceso en el turf rosarino, precisamente cuando la inmigración de caballos que constituye la nota culminante actual, ofrece la oportunidad más propicia para impulsarlo certeramente por el sendero de su progreso: circunstancia única, ésta, que debidamente usufructuada en tal sentido por los dirigentes de la institución adoptando medidas represivas y de orden, neutralizaría las complicaciones del malestar reinante, elevándola al mismo tiempo al nivel de prestigio que lógicamente debería ocupar y que se reciente en los momentos presentes por hechos cuya mención no es del caso y a los cuales se agrega el que da origen a este exordio que abreviamos haciendo un serio llamado sobre el particular al celo de las autoridades del Jockey Club Rosario.

La reunión que nos ocupa fué un tanto tumultuosa, pues el fallo de la segunda prueba del programa declarando puesta la carrera entre Jalea y Oro Viejo, donde todos atribuían el triunfo a la primera cómodamente y la largada del premio Toon en que quedaron retrasados 5 competidores, dió lugar a una diatriba infernal de parte del público cuyas elocuentes demostraciones de desagrado fueron acalladas con la presencia de la fuerza pública en el recinto del pesaje.

El premio Tinny, clásico local, reunió en la liza los tres mejores productos de 2 años que actúan en estas pistas y que se han destacado del montón con relieves de "cracks".

Componían el lote Floro Azul, con la monta de Cipriano Claverie; Silurian, con Angel Oliva, y Más a Tierra, con Clementino Alvarez.

La "cátedra" hizo objeto de sus preferencias a estos dos últimos, no obstante las dos brillantes victorias de Floro Azul obtenidas en otras tantas presentaciones en público.

Al levantarse las cintas Más a Tierra se espanta y en su maquinal movimiento "piálase" en las "patas" de Floro Azul a quien lesiona quedando retrasado. Silurian entre tanto aprovecha la incidencia y se destaca al frente con tren rápido. A poco andar pónese en su persecución Floro Azul mientras Más a Tierra se coloca obligada por la "suelta" a la expectativa. Silurian acelera su carrera con suma desenvoltura y da la impresión que no será alcanzado, pues con ventaja apreciable se aproxima a la recta. El piloto de Floro Azul se percata del enemigo que lleva al frente y estimula su cabalgadura para darle alcance, propósito que logra 200 metros antes del disco. Tras breve lucha vence a su contrincante y en los últimos tramos remata con gran corage "cortándose" más de un cuerpo de "luz" al trasponer la meta y empleando 1'7" en recorrer los 1100 metros, distancia de la carrera.

He aquí los resultados generales:

Premio Ecurie Patentado, 1600 metros — 1o. Pepper, 52 kilos, del stud Ameri, jockey A. Sánchez; 2o. Mercachifle 55, 3o. Good Hope 55. Tiempo: 1'41". Ganada por 2 cuerpos.

Premio Ecurie Rosario, 1000 metros — 1ros. Jalea, 55 kilos, del stud Pur Sang, jockey C. Claverie, y Oro Viejo, 55 kilos, del stud Arcole, jockey S. Caro; 3a. Sirena VI 50. Tiempo: 2'.

Premio Toon, 1000 metros — 1a. Mary, 52 kilos, del stud Argenina, jockey A. Oliva; 2o. Galvetón 54, 3a. Jarilla 52. Tiempo: 1'1" 4|5. Ganada por 1 cabeza.

Premio Atacama II, 1600 metros — 1o. Chiste, 45 kilos, del stud Prosperidad, jockey M. Cabrera; 2a. Aurofobia 55, 3a. Trottin 40. Tiempo: 1'40" 4|5.

Premio Crisis, 2200 metros — 1o. Velocity II, 43 kilos, del stud Lagrange, jockey M. Cabrera; 2o. Sandpiper 45, 3o. Hilario 46. Ganada por varios cuerpos. Tiempo: 2'21".

GINEBRA
Bols
SU COLOR AMBAR
PÁLIDO COMPRUEBA
SU VEJEZ

LOS NIÑOS

...ERTO

...altarines

agradar. Se trata de una idea ingeniosa; cuyo relato empezamos hoy.

...egritos muy amigos, Pon y
...visitaban con bastante fre-
...vecinos en un desierto, pues
...pectivas casas, se hallaban
...stancia de quince o veinte
...unas veces Pon iba a la ca-
...n y otras Pin visitaba a Pon.
...o que voy a referiros ocu-
...sa de Pon un día que llegó
...Pin.
...es de Pon habían salido
...temerosos de que a su hi-
...iera cualquier cosa des-
...siendo víctima de algún
...ino, lo dejaron dentro de
...ando la puerta con llave.
...le quedó otro recurso
... por la ventana, cuan-
...servar la cantidad de
...bre al desierto.
... lo mejor de sus con-
...cuando llegó Pin de vi-

...rdes, Pon.
...as las tengas, Pin.
...as de jugar al salto.
...ser.
...querido Pon?
...y encerrado, querido

—¡Encerrado! ¿Y no tienes llave?

—Ni llave, ni nada con que abrir la puerta.

Pensativo quedó el negrito Pin cuando supo la imposibilidad de no poder jugar con su amigo Pon. Mirando estaba a todos lados, cuando, espontáneamente, le dijo a su amiguito:

—Pon, entro a tu casa.

—¿Cómo, Pin?

—Por un procedimiento muy sencillo. Un minuto y te convencerás.

Y alzando los brazos en alto, como agradeciendo al cielo su feliz inspiración, salió corriendo, mientras Pon, desde su ventana, observaba a su amigo para ver qué idea lo inspiraba.

Mañana veréis, queridos y pequeños lectores, cómo se ingenió Pin, para entrar a la casa de Pon, sin tener llave y por consiguiente, sin abrir la puerta.

Mundo comercial

MERCADO DE VACUNOS

(Liniers)

Algo más encalmada se ha presentado la plaza para la colocación de todas las clases de hacienda, a consecuencia de los fuertes arribos.

En general, el estado del mercado es sostenido, especialmente para las tropas de ganado, liviano de consumo.

La entrada de hoy en este mercado fué de 8287 cabezas, clasificadas en la siguiente forma: novillos 5533; vacas 2025; terneros 679 y bueyes 50. Porcinos entraron 1023.

Los precios corrientes de la mañana, fueron los siguientes:

Bueyes para frigorífico, de pesos 180 a 220; id. para consumo, de 125 a 170; novillos excepcionales para frigorífico, de 250 a 251; id. m. especiales id. de 185 a 197; id. especiales id. de 160 a 177; id. m. gordos id. de 136 a 157; id. para consumo, de 76 a 132; novillitos id. de 50 a 122; vacas excepcionales id. de 180 a 195.50; id. id. de 58 a 170; vaquillonas id. de 48.50 a 120.50; terneros especiales id. de 70 a 80; id. id. de 46 a 67.50; id. mamones id. de 21.50 a 42.

Para porcinos, los precios variaron entre pesos 0.50 a 0.62; especiales de 0.64 a 0.71 y excepcionales de 0.73 a0 .75 el kilo.

ENTRADAS

Consignatarios: Bargo, Lascurain y Etchegaray; remitentes: Arrupea; procedencias: Guaminí; animales: 149; id. Bartet; T. Lauquen 25; id. Abric; Saavedra 22; id. Portillo; Unión 34; Accame Bellini y Cía.; Slorden; Quilmes 39; id. Bernardi; 9 de julio 2; id. Chiappe; Suipacha 110; id. Benzo; 9 de julio 88; Arizzi y Begues Rizoli; Pampa 74; Arzeno y Hnos. Fto. B.; Lardone; S. Francisco 43; id. Ortiz; G. Pinto 48; id. Graciarena; Pellegrini 114; Anasagasti Juan; Agullo; Pehuajó 54; Ayaragaray S. y Gowland; Slorden; M. Paz 90; Arrieta y Bascarán; Gagliardo; Río 4.o 26; Arancet y Cía. Pedro; Uranga; Lobería 49; Bellocq e Hita; Ucegui; Varela 70; Bracht y Cía.; Burzo; 9 de julio 24; Crespo y Rodríguez; González; Capital 7; id. Maggi; Unión 21; id. Briggiler; San Cristóbal 55; Chapar y Cía.; Gametti; T. Lauquen 32; id. Bollaratti; id. 42; id. Drago; Lobería 48; id. Barrage; id. 44; id. Palumbo; id. 53; Cucullu Felipe L.; González; 9 de julio 96; Cooperativa de Hacendados; James; T. Lauquen 44; Crotto Hnos.; Langhan; Villegas 40; Carriquiry Casaux y Cía.; Duhalde; id. 114; Cash, Colvill Jones y Cía.; Walker; id. 100; Costa Seferino; Borda; Echeverría 29; Devoto y Cía. Tomás; De Luca; Corrientes 380; id. Iglesia; Lonquimay 40; id. Tinto; 25 de Mayo 12; id. Alvarez; T. Lauquen 18; id. Sheridy; 9 de julio 10; DOelfino Hnos.; Bullrich; Necochea 252; D'Hers y Cía. Francisco; Urquiza; Guaminí 53; Díaz y Cía. Jacinto; Felipelli; 9 de julio 20; Guillón y Cía. Rodolfo; Barrague; T. Lauquen 43; id. González; id. 21; id. Minini; Caseros 41; Garat Bernardo; Mazzino; Villegas 52; id. id. Pellegrini 52; id. Guetti; Lobería 37; Gibson Hnos4; Dubau; Caseros 19; Goñi e hijos Ignacio; Valpe; Pellegrini 20; Lalor Juan; Rusch; Salto 25; id. Prados; Olavarría 28; id. Larumbe; Bolívar 45; id. Tafemabery; Monte 44; id. Zubiri; Olavarría 29; id. Gilden; Villegas 36 id. Hughes; G. Pinto 19; id. Bustos Lobos 25; id. Bowley; Bragado 70; id. Altube; Las Flores 40; id. Almandoy; Cañuelas 60; id. Aguerre; 25 de Mayo 68; id. Sabuquí; Belgrano 21; id. Machicote; Villegas 40; id. Althame; Monte 140; Lanusse Pedro y Antonio; Castro; Pehuajó 84; id. Uhalt; Balcarce 20; id. Bustos; id. 35; id. De Potro; 25 de Mayo 25; id. Ugarrachena; S. Vicente 29; id. La Economía; Viamonte 39; id. Bante; T. Lauquen 41; id. Barreneche; Monte 23; id. Iribarne; id. 44; id. Guillón; Lincoln 45; id. Gaucoche; Obligado 20; id. Magniny; Bolívar 100; Lizarralde Hermanos; Barbieri; Las Heras 48; Maraspín y Cía. Andrés; Basso; Pehuajó 76; Méndez y Cía. J. M.; Mouras; Caseros 29; id. Airolo; Necochea 48; Martínez de Hoz Hnos.; Funes; P. Central 29; Mantel y Cía.; Berisso; P. Central 22; Nazar y Hernández; Urquiza; Belgrano 24; Nale Repetto y Cía. Abratto; S. Justo 29; id. Goldín; S. Cristóbal 60; id. Caputo; 25 de Mayo 10; Patrón Costas y Peró; Zorrilla; Roca 10; Parera Muñoz Carlos; Malbrán; Pehuajó 33 id. Jatasa; Bragado 36; Peña y Cía. Julio L.; Humagurría; Las Heras 111; id. id. Peña; C. Tejedor 20; Paredes Eduardo; Ricard; Pellegrini 48; id. Munaniz; Salliqueló 22; id. Vaquero; id. 20; Palacios Hermanos; González; 9 de julio 87; Puiggros y Cía.; Monasterio; Pehuajó 20; Rodger y Cía. Gmo. H.; Drabbe; Villegas 14; id. id. 117; Rodríguez Gabino; Allende; T. Lauquen 40; Suc. Juan Curutchet Althabe; Matanza 99; Santamarina e hijos; Cantero; Sarah 48; id. París; Puán 22; id. Goñi; T. Lauquen 11; Suc. Beltrán Sansot; Pardo; id. 84; Salaberry y Bercetche; Durañona; Caseros 147; id. Segurola; Balcarce 12; id. Ortega; id. 35; id. Ibarguren; Chivilcoy 57; id. Anagoity; 9 de julio 10; id. Hargupndeguy; Monte 64; id. Echenique; Las Flores 24; id. Seré; C. Seré 21; id. Donato; C. de Areco 20; id. Izaguirre; Pehuajó 28; Treles José María; Lynch; Chivilcoy 31; Urtasun e hijo Martín; Galarza; P. Central 36; Unzué Alzaga y Cía.; Alvear; Rojas 192; id. Ledoux; Pehuajó 38; Velaz y Cía. Angel; Duggau; Unión 95; id. Recard; Pelegrini 27.

VENTAS DE HOY

BARGO LASCURAIN y ETCHEGARAY.—
149 novillos especiales Guaminí, pesos 175; 19 vacas id. Saavedra 145; 3 id. gorda id. 120; 15 novillitos especiales T. Lauquen 120; 9 id. c. gorda id. 95; 1 vaquillona id. id. 87; 30 novillitos g. y c. gorda Córdoba 100; 4 vaquillonas c. gorda id. 87.

ARZENO y HNOS. Fto. B.—
14 novillos especiales Pellegrini, pesos 165; 46 id. id. 162; 33 id. c. gorda C. Tejedor 110; 26 novillitos id. Córdoba 85; 44 vacas m. especiales Pellegrini 158; 10 id. m. gordas id. 132; 10 id. g. y c. gorda C. Tejedor 105; 15 vaquillonas b. carne Córdoba 70; 2 id. id. C. Tejedor 78; 2 toritos id. Córdoba 63; 1 vaca gorda id. C. Tejedor 130; 2 id. gordas id. 115.

ACCAME, BELLINI y Cía.—
110 novillos m. especiales Suipacha, pesos 185; 10 novillitos gordos 9 de julio 105; 7 vacas m. gordas id. 125; 4 vaquillonas c. gorda id. 95.

ARIZZI y BEGUE.—
74 novillos especiales P. Central, pesos 165.

ARANCET y Cía. PEDRO—
19 novillos m. gordos Lobería, pesos 157; 14 id. g. y c. gorda id. 137; 7 vacas m. gordas id. 130; 1 id. c. gorda id. 100.

ARRIETA y BASCARAN—
22 novillitos m. gordos Río 4.o, pesos 119; 2 toros id. id. 170; 2 novillitos gordos id. 104.

ANASAGASTI JUAN—
27 vacas especiales Pehuajó, pesos 143 16 id. gordas id. 122; 6 novillos id. id. 142; 4 id. c. gorda id. 105.

BELLOCQ e HITA—
33 vaquillonas gordas F. Varela, pesos 107; 12 id. c. gorda id. 92; 9 terneros mamones id. 33; 16 id. id. 25.

BENITEZ y MURRE—
16 novillos especiales 25 de Mayo, pesos 170; 10 id. gordos id. 145; 1 vaca m. especial id. 150.

CUCULLU FELIPE L.—
70 novillos gordos 9 de julio, pesos 140; 16 id. c. gorda id. 128; 2 id. id. 110; 4 vacas especiales id. 141.

CRESPO y RODRIGUEZ—
1 vaca gorda Capital, pesos 120; 55 novillos criollos Santa Fe 108; 20 novillitos c. gorda Córdoba 95; 2 id. id. 90; 4 vaquillonas b. carne id. 80; 1 id. id. Capital 75; 2 id. flacas id. 58; 2 toritos id. id. 57; 6 vacas id. id. Mercedes 30; 3 terneros mamones id. 26.

CHAPAR Y Cía.—
14 vacas especiaues T. Lauquen, pesos 140; 9 vaquillonas gordas id. id. 105; 6 terneros m. especiales id. id. 85; 9 novillos c. gorda id. id. 120; 4 novillos c. gorda id. id. 108; 37 novilos c. gorda id. id. 105; 13 novillitos b. carne id. id. 80; 3 toros especiales id. id. 180; 48 novillos gordos, Lobería, id. 140; 42 novillos gordos, T. Lauquen id. 145; 9 terneros especiales id. id. 78; 7 ... tos c. gorda id. id. 95; 7 vacas gordas id. id. 95; 7 terneros buenos id. id. 55.

CASH, JONS Y Cía.—
2 vaquillonas gordas, Villegas pesos 105; 1 novillo c. gorda id. id. 125; 1 novillo c. gorda id. id. 120; 2 novillos flacos id. id. 85; 1 novillo c. gorda id. id. 120.

CROTTO Hnos.—
34 novillos g. y c. gorda, Villegas, pesos 135; 6 novilos c. gorda id. id. 112.

COOP. DE HACENDADOS.—
14 novillos m. gordos, Mercedes, pesos 150; 7 vacas m. gordas id. id. 128; 44 novillos c. gorda id. id. 125.

CEBALLOS.—
18 toros especiales, Pehuajó, pesos 170.

DE ZELLI SPAGES Hnos.—
3 vaquilonas c. gorda. C. Casares, pesos 90; 8 terneros buenos id. id. 58; 1 novillo m. especial, id. id. 190; 2 novillos especiales id. id. 160; 14 novillos c. gorda id. id. 133; 6 novillitos gordos id. id. 109; 7 novilitos c. gorda id. id. 87.

D'HERS Y Cía. FRANCISCO.—
31 novillitos c. gorda, Luján, pesos 88; 1 novilol especial, Guaminí, id. 165; 1 vaca especial id. id. 150; 3 vacas especiales id. id. 140; 2 vacas m. gordas id. id. 139; 5 novilitos c. gorda id. id. 90; 10 vaquilonas c. gorda id. id. 90; 12 vaquilonas b. carne id. id. 87; 7 terneros especiales id. id. 72.

DEVOTO Y Cía. TOMAS.—
100; 3 bueyes id. id. 125; 12 vacas m. gordas, T. Lauquen, id. 126; 6 vacas especiales 9 de ulio id. 140; 2 vacas c. gorda id. id. 95; 1 vaquillona especial id. id. 130; 48 novillitos b. carne E. Ríos id. 72.

DELFINO Hnos.—
59 vaquilonas c. gorda, Olavarría, pesos 85; 19 vaquillonas flacas id. id. 60; 47 vacas m. gordas id. id. 135; 64 vacas c. gorda id. id. 94; 67 vacas c. gorda id. id. 122; 100 vacas m. especiales, Necochea, id. 157; 125 vacas gordas id. id. 120; 2 novilos m. especiales id. id. 200; 2 novillos c. gorda id. id. 128.

GOÑI E HIJOS IGNACIO.—
14 vacas especiales, Pellegrini, pesos 145; 6 novillitos m. gordos id. id. 118.

GUILLON Y Cía. RODOLFO.—
26 toros m. especiales, Córdoba, pesos 190; 27 novillos c. gorda id. id. 130; 32 novilos c. gorda id. id. 120; 42 terneros buenos, La Zanja, id. 55; 7 novillos c. gorda San Justo, id. 118; 10 novillos c. gorda id. id. 130; 3 toros g. y c. gorda id. id. 145.

GARAT BERNARDO.—
42 novillitos gordos, Pellegrini, pesos 110; 8 novillitos g. y c. gorda id. id. 100; 15 novillitos gordos, La Madrid, id. 105; 2 vacas g. y c. gorda, Lobería, id. 130; 6 vacas gordas id. id. 15; 12 vacas g. y c. gorda id. id. 55; 4 terneros mamones id. id. 1; 2 terneros mamones id. id. 27.

FIORITTO Hnos.—
22 novillos b. carne, Las Heras, pesos 96; 2 vacas gordas id. id. 112; 28 vaquillonas b. carne id. id. 67; 4 terneros mamones id. id. 38; 2 terneros mamones id. id. 22.

LANUSSE P. Y A.—
9 terneros gordos, Balcarce, pesos 67.50 14 terneros regulares id. id. 46; 12 terneros buenos id. id. 59; 20 novillos m. gordos id. id. 159; 10 vacas gordas, Viamonte id. 120; 16 vacas gordas id. id. 125; 13 novillos id. id. 149; 5 novillos c. gorda, 25 de Mayo, id. 116; 3 vacas m. gordas id. id. 125.50; 16 novillos c. gorda id. id. 115; 25 novilos flacos, S. Fe, id. 76; 10 vacas b. carne id. id. 71; 8 novillos c. gorda id. id. 120; 150 novillos fuacos, id. id. 90; 15 vacas especiales, T. Lauquen id. 140; 25 novillos b. carne id. id. 96; 14 novilos especiales id. id. 160; 51 novillitos m. especiales Monte, id. 160; 20 novillitos m. gordos, Linlcoln id. 118; 8 vacas especiales id. id. 142.50; 11 vacas m. gordas id. 91. 126; 5 vaquillonas gordas, id. id. 107; 7 terneros buenos, Balcarce, id. 55; 13 terneros m. gordos id. id. 70; 14 terneros m. especiales id. id. 80; 17 vaquillonas m. gordas id. id. 108.50; 18 vaquillonas m. gordas id. id. 11350; 8 vacas g y c. gorda id. id. 111; 12 vacas m. gordas, Balcarce id. 127.50

LALOR JUAN.—
7 bueyes m. especiales Pehuajó pesos 220; 3 bueyes especiales id. id. 180; 18 vacas m. gordas, San Justo, id. 121; 18 vacas m. gordas id. id. 128; 24 vacas especiales id. id. 149; 10 novillos c. gorda id. id. 133; 13 vacas especiales La Madrid, id. 144; 60 novilos gordos, Cañuelas, id. 146; 36 novillos gordos, Mercedes id. 145; 4 novilos g. y c. gorda, G. Pinto, id. 133; 14 novilos especiales id. id. 163; 7 novilos flacos, Santo, id. 90; 4 vaquillonas id. id. 60; 11 novilitos b. carne id. id. 69; 2 vacas b. carne id. id. 78.50; 19 novillitos, Bragado, id. 76; 17 novillitos c. gorda id. id. 129; 16 novillitos g. y c. gorda, id. id. 131; 18 novillitos c. gorda id. id. 124; 12 novilitos c. gorda 9 de Julio id. id. 126.50; 8 vacas c. gorda id. id. 96 22 terneros buenos, Las Flores, id. id. 55; 16 terneros mamones id. id. 41 2 terneros buenos, id. id. Las Flores pesos 55; 8 novillos c. gorda G. Pinto, pesos 124.50 12 id. id. 115; 20 id. mb. gordos id. 153; 3 vaquillonas g. y c. gorda T. Lauquen 100.50; 9 id. especiales id. 116.50 9 vacas m. gordas id. id. 137.50; 7 id. b. carne G. Belgrano 75; 3 terneros mamones id. 25.50; 4 vacas gordas id. 119.50 4 terneros regulares id. 50; 4 vacas flacas id. 39; 2 vaquillonas id. id. 30; 2 id. g. y c. gorda id. 98; 7 vacas m. especiales 9 de julio 159; 10 id. especiales id. 150; 2 terneros regulares Villegas 46; 2 vacas c. gorda id. 96; 5 novillos g. y c. gorda id. 130.50; 20 id. especiales id. 177; 21 terneros regulares Monte 46.50; 3 id. buenos id. 56.50; 36 id. mamones id. 42; 25 id. id. 36; 25 id. id. 35; 30 id. id. 21.50; 68 novillos excepcionales 25 de Mayo 251; 13 vacas especiales Mercedes 144; 8 vaquillonas g. y c. gorda Olavarría 98.50; 14 id. especiales id. 115.50; 2 id. b. carne id. 68.50 2 vacas id. id. 81; 14 terneras gordas Bolívar 67.50; 18 id. especiales id. 76; 12 id. buenos id. 61.50; 5 novilols c. gorda Lobos 120.50; 10 novillitos g. y c. gorda id. 103; 8 id. b. carne id. 75; 13 vaquillonas flacas Santa Fe 48.50; 6 id. id. 56.50.

LIZARRALDE Hnos.—
2 bueyes c. gorda Las Heras, pesos 135; 1 toro id. id. 130; 12 terneros regulares id. 48; 2 id. especiales id. 78.

LA GANADERA (S. A.)—
14 vacas b. carne Bolívar, pesos 70; 7 vaquillonas id. id. 80; 7 terneros regulares id. 52; 3 id. id. 50; 1 id. mamón id. 35; 3 id. id. 25.

LEDESMA HNOS.—
10 bueyes especiales Córdoba, pesos 175

MANTEL y Cía.—
18 vacas m. gordas Pehuajó, pesos 125 3 vaquillonas c. gorda id. 85; 5 id. b. carne id. 73; 21 novillitos gordos P. Central 105.

MARTINEZ DE HOZ Hnos.—
12 vacas m. gordas 25 de Mayo, pesos 135; 1 toro especial id. 180; 7 vaquillonas c. gorda P. Central 81; 5 novillos id. id. 118; 3 id. id. 120; 1 buey id. id. 120.

MALBRAN FELIX C.—
10 vacas m. especiales Pehuajó, pesos 180; 10 novillos c. gorda id. 120; 6 vacas gordas id. 116; 7 novillitos c. gorda id. 95.

MENDEZ y Cía. J. M.—
48 novillos c. gorda Lobería, pesos 120 10 terneros regulares id. 50; 10 id. mamones id. 32; 4 vacas m. especiales Caseros 170; 10 id. gordas id. 115; 9 novillos c. gorda id. 120; 4 vacas gordas id. 112.

MARASPIN y Cía. ANDRES—
43 novillos especiales Pehuajó, pesos 163; 10 id. gordos id. 145; 23 novillitos m. gordos id. 118.

NAZAR y HERNANDEZ—
24 novillitos m. gordos Belgrano, pesos 115.

OJAN y Cía. FRANCISCO—
19 novillitos m. gordos P. Central, pesos 112.

PEÑA y Cía. JULIO L.—
17 vacas m. gordas Las Heras, pesos 132; 17 id. id. 130; 8 novilols flacos id. 92; 8 id. id. 88; 10 terneros buenos id. 55; 6 novillos c. gorda C. Tejedor 108; 5 id. id. 106; 4 vacas m. gordas id. 135; 1 id. id. 131; 4 terneros regulares id. 48; 27 novillos flacos Santa Fe 78; 4 vaquillonas b. carne C. Tejedor 80.

PALACIOS Hnos.—
80 novillos gordos 9 de julio, pesos 142 7 novillitos m. gordos id. 112.

PUIGGROS y Cía.—
4 bueyes g. y c. gorda Sunchales, pesos 140; 5 novillos m. gordos Pehuajó 155; 2 id. c. gorda Sunchales 102; 9 novillitos especiales Pehuajó 122; 3 id. c. gorda id. 95; 2 vacas g. y c. gorda id. 110; 4 bueyes gordos id. 152; 1 vaca flaca id. 35.

RODGER y Cía. Gmo. M.—
20 vaquillonas gordas Villegas, pesos 105; 12 id. m. gordas id. 110; 12 id. id. 111.50; 25 id. m. especiales id. 120.50; 10 toros id. id. 192; 20 vacas m. gordas id. 130; 4 toros g. y c. gorda id. 141; 5 novillos m. gordos id. 150 1 vaca id. id. 138; 12 novillos m. gordos id. 160.

PARERA MUÑOZ CARLOS—
36 novillos especiales Bragado, pesos 172; 3 vacas gordas Santa Fe 120; 17 novillos c. gorda id. 117; 20 id. id. 115; 6 id. b. carne id. 100.

PAREDES EDUARDO—
20 novillos especiales Salliqueló, pesos 170; 22 id. c. gorda Pellegrini 118; 9 id. id. 115; 6 vacas g. y c. gorda id. 110; 13 id. id. 108.

RODRIGUEZ GABINO—
10 vacas especiales Guaminí, pesos 152 10 vacas c. gorda id. 100; 40 novillos especiales id. 163.

RUBIN, CESARIO ZUBIAURRE y Cía.—
13 novillitos gordos Olavarría, pesos 107 13 id. b. carne id. 80.

REYES Hnos.—
21 novillos c. gorda G. Villegas, pesos 115.

SALABERRY Y BERCETCHE—
3 novillos c. gorda Pehuajó, pesos 108; 8 id. id. 127; 18 id. id. 116; 10 id. id. 107; 3 vacas g. y c. gorda Balcarce 112.50; 6 id. especiales id. 140.50; 10 terneros mamones Baradero 34; 6 id. id. 29.50; 8 id. id. 29; 5 id. id. 24; 4 id. regulares id. 46; 4 id. mamones Monte 37; 10 id. id. 37.50; 9 id. id. 39; 10 id. id. 35; 20 id. regulares id. 50; 11 id. mamones id. 43.50; 3 vacas g. y c. gorda San Justo 110.50; 2 id. c. gorda Las Flores 87; 7 novillitas g. y c. gorda id. 100.50; 14 novillos gordos id. 148; 21 novillitos gordos C. Tejedor 110; 8 vaquillonas m. especiales S. A. de Areco 11 vacas especiales id. 145; 10 novillos excepcionales 9 de julio 250; 37 id. m. gordos Chivilcoy 155; 20 id. id. 157; 10 vacas c. gorda Caseros 100; 37 id. gordos id. 120; 20 11. especiales id. 150; 12 id. m. especiales id. 178.50; 10 id. especiales id. 140.50; 10 id. m. especiales id. 162; 10 id. especiales id. 150; 10 id. id. 151; 50 novillos id. id. 161; 44 id. id. 167; 3 vaquillonas gordas P. Central 107; 12 id. b. carne id. 73; 14 id. id. 80 11 vacas g. y c. gorda id. 108.50; 4 novillitos c. gorda id. 88; 15 vacas m. especiales Junín 167; 10 id. especiales id. 150; 10 id. id. 146; 1 id. m. especial id. 185; 10 terneros buenos id. 60.50; 15 id. regulares id. 50; 15 id. id. 50.

SANTAMARINA e HIJOS—
6 vacas gordas P. Central, pesos 114; 2 id. g. y c. gorda id. 108; 29 novillitos c. gorda id. 95; 5 novillos flacos id. 90; 2 toros c. gorda id. 130; 22 novillos gordos Puán 140; 4 vacas m. especiales T. Lauquen 160; 2 id. c. gorda id. 100; 1 id. m. gordas id. 125; 4 id. m. especiales id. 150.

SUC. JUAN CURUTCHET—
90 vacas gordas Matanza, pesos 116.

SUC. BELTRAN SANSOT—
38 vaquillonas g. y c. gorda T. Lauquen, pesos 98; 46 novillitos gordos id. 108.

TRELLES JOSE MARIA—
30 novillitos c. gorda Chivilcoy, pesos 92.

URTASUN e HIJOS MARTIN—
36 novillos especiales P. Central, pesos 168.

UNZUE ALZAGA y Cía.—
12 vacas gordas Pehuajó, pesos 115; 20 vaquillonas m. gordas id. 110; 142 novillos especiales Rojas 175; 50 id. id. 168 54 id. id. 106.

VELAZ y Cía. ANGEL—
6 vacas b. carne Lamadrid, pesos 81; 25 novillitos criollos Santa Fe 85; 15 id. id. 90; 30 vacas m. especiales Córdoba 153; 15 id. id. 155; 19 novillitos c. gorda Pellegrini 90; 23 id. id. 95; 1 toro m. gordo id. 165; 1 id. gordo id. 155; 10 bueyes m. especiales id. 203.

VENTA DE CERDOS

CRESPO y RODRIGUEZ—
18 cerdos m. especiales Santa Fe, pesos 0.69 el kilo; 10 id. especiales id. 0.65; 15 id. flacos id. 0.50.

ARZENO y Hnos. Fto. B.—
20 cerdos m. especiales G. Villegas, pesos 0.70 el kilo.

VELAZ y Cía. ANGEL—
42 cerdos especiales Bragado, pesos 0.65 el kilo; 6 id. regulares id. 0.58.

LANUSSE P. y ANTONIO—
32 cerdos m. especiales Santa Fe, pesos 0.72 el kilo; 20 id. regulares C. Tejedor 0.54.

SALABERRY y BERCETCHE—
20 cerdos excepcionales T. Lauquen, pesos 0.75 el kilo; 36 id. buenos Olavarría 0.63.

UNZUE ALZAGA y Cía.—
37 cerdos m. especiales Pehuajó, pesos 0.71 el kilo.

DIAZ y Cía. JACINTO—
20 cerdos m. especiales 9 de julio, pesos 0.70 el kilo.

GIOJA y ETCHART—
50 cerdos excepcionales 9 de julio, pesos 0.73 el kilo.

CARRIQUIRY CASACX y Cía.—
20 cerdos especiales G. Uaz, pesos 0.65 1|2 el kilo.

PUIGGROS y Cía.—
43 cerdos especiales Córdoba, pesos 0.68 el kilo; 6 id. id. 0.65.

RIPOLL JUAN S.—
50 cerdos m. especiales Olascoaga, pesos 0.70 el kilo; 1 id. id. 0.72.

DE LELLIS y FAGES Hnos.—
12 cerdos excepcionales Chivilcoy, pesos 0.73 el kilo; 15 id. especiales id. 0.60; 20 id. m. especiales C. Casares 0.69; 18 id. id. Guaminí 0.69; 50 id. especiales 9 de julio 0.66; 10 id. buenos Junín 0.62 40 id. regulares América 0.56.

MENDEZ Hnos. y Cía.—
49 cerdos especiales 9 de julio, pesos 0.68 el kilo; 50 id. id. 0.65.

URTASUN CIRILO—
20 cerdos especiales G. Pintos, pesos 0.65 el kilo.

LALOR JUAN—
120 cerdos regulares Guaminí, pesos 0.55 el kilo; 50 id. especiales Pehuajó 0.65; 20 id. regulares 9 de julio 0.5; 18 id. id. G. Alvear 0.55; 12 lechones buenos id. 7 pesos cada uno.

MERCADO DE LANARES

(Tablada)

Dentro de las mismas condiciones de días anteriores se realizaron hoy las ventas de lanares.

Como las entradas siguen siendo de importancia, los compradores realizan sus negocios con poco interés y dentro de un límite de precios relativamente flojos, salvo para aquellos lotes especiales para los cuales hay siempre interesados.

Entraron hoy 8.550 animales, vendiéndose 9.903 cabezas, repartidas en esta forma: American, Armour, Wilson, Zárate 700, Las Palmas 689, La Blanca, Swift 1049, Sansinena 3.235 y para los matarifes locales 4.230.

Los precios extremos fueron los siguientes:

Capones frigorífico de pesos 15 a pesos 21.30; capones matadero de pesos 22 a 29; ovejas matadero de 14.80 a 33.50; borregos matadero de 10 a 13; borregos frigorífico de 13.50 a 15.50.

ENTRADAS

Consignatarios. Barzo, Lascurain y Etchegaray, Remitentes, Ochea, Procedencias Las Flores, animales 98; id. Accame, Bellini y Cía. id. Iribarren, id. Timote 200; id. id. Castaño, id. Meridiano V 359; Anasagasti Juan, id. Martínez, id. Agustoni 1208; id. Alonso y Blaquier, id.o C. del Uruguay, 297; Apheca y Cía. Juan id. id. Andant 119; id. Bunge y Born, id. Campo, id. Ibarra, 150; Calvo Nicolás A., Sorondo, Allen, 200; Guillón y Cía. Rodolfo, id. Mitre, id. A. Geña, 189; Ham Patricio, id. E. Ríos 249; Lalor Juan, id. Ervite, id. R. Otero 200; Lalor Juan id. Zubiri, id. Canals, 70; Lalor Juan id. Dracken, id. C. Sarmiento 70; Lalor Juan, id. Seguí, id. Rojas 80; Lanusse P. y A. id. Graciarena, id. Gapín 109; Lanusse P. y A. id. Larré Gorsch 100; Lanusse P. y A. Niven, Bonifacio, 100; Lanusse P. y A. id. Rojas, id. Quemú Quemú 400; Lizarralde hermanos, id. Duarte, id. S. Mauricio 132; Lanús F. y A. E., id. Armenit, id. R. Otero 200; Martínez de Hoz terhmanos, id. Arbillen, id. San Ignacio 299; Ortiz Fermín, Miguenz, id. Torrecita 497; Puiggrós y Cía., id. Sánchez, id. A. van Praet 379; Podestá y Bercetche, id. Errecalde, id. Pegassano 133; Salaberry y Bercetche, id. Castelli, id. La Larza, 282; Salaberry y Bercetche, id. Díaz, id. América 74; Sucesión M. Fraizoz, id. Lobería, id. R. Otero 166; Sucesin J. Curutchet, id. Duggan, id. Lacasira 176; Thompson y Cía., E. A., id. Sibb, id. Pascanás 139; Unzué Alzaga y Cía., id. Alzaga, V. de Plaza 109; Unzué Alzaga y Cía., Trovignos, Las Flores 401; id. id. Bandrín, R. Otero 180; Velas y Cía. Angel, id. Ayerza, id. Peña 382; Velaz y Cía Angel id. Sutubí, id. La Limpia 112.

Total: 8,550.

VENTAS DE HOY

BARZO L. Y ETCHEGARAY.—
23 capones frigorífico de Las Flores, pesos 18; 15 borregos frigorífico id. id. 13.20; 55 boregos matadero id. id. 11.20.

LALOR JUAN.—
199 capones frigorífico, R. Otero, pesos 19.70; 80 capones frigorífico, Rojas. id. 20.70; 65 ovejas matadero, C. Sarmiento id. 18.80; 60 capiones frigorífico, Canals, id. 21.30; 10 ovejas matadero id. id. 21.

URTAZUN e Hijos M.—
601 borregos frigorífico, A. Peño, pesos 14.

LIZARRALDE Hnos.—
40 ovejas matadero S. Mauricio, pesos 26.50; 51 ovejas matadero id. id. 22; 37 capones matadero id. id. 24.

ORTIZ FERMIN.—
100 capones matadero, Torrecita, pesos 27; 297 capones matadero id. id. 22.70; 101 ovejas matadero id. id. 22.

THOMPSON y Cía. E. A.—
100 borregos frigorífico de Gascamas, pesos 13.50; 30 borregos matadero id. id. 11.50.

GOÑI e hijos IGNACIO.—
431 boregos frigorífico de la Zanja, pesos 14.10; 480 borregos id. id. Longuinay id. 12.30.

CALVO NICOLAS A.—
145 borregos matadero, Allen, pesos 13; 55 boregos matdero id. id. 11.80.

HAM PATRICIO.—
344 capones frigoréfico, Salto, pesos 21; 105 capones matadero id. id. 23.50.

SANTAMARIANA E HIJOS.—
85 capones frigorífico, de Copetonas, pesos 18.

SERANTES CAIMI Y Cía.—
20 borregos frigorífico de Lozano, pesos 14; 80 capones matadero id. id. 18.80.

GUILLON Y Cía. RODOLFO.—
145 borregos frigorífico de A. Peña, pesos 15.50; 43 ovejas matadero id. id. 17.60.

BELLOCQ e HITA.—
267 capones frigorífico, Energía, pesos 21.

PATRON COSTAS Y PERO.—
149 ovejas matadero, Freire pesos 22; 294 ovejas matadero, C. Suárez id. 17.60.

ANASAGASTI JUAN.—
660 borregos matadero, de Agustoni, pesos 12; 539 borregos frigorífico id. id. 14.80.

LANUSSE P. Y A.—
109 capones matadero, de Papin, pesos 23.80; 100 capones frigorífico, Goisch id. 15.50; 143 capones matadero, San José id. 15; 15 capones matadero id. id. 11.50; 392 borregos frigorífico Quemú Quemú, id. 12.70; 12 ovejas matadero, Bonifacio, id. 18.30; 80 borregos frigorífico id. 14.80.

MARTINEZ DE HOZ Hnos.—
50 capones matadero, San Ignacio, pesos 29; 238 capones matadero id. id. 25.50.

PUIGGROS Y Cía.—
348 capones mermada de V. Praet, pesos 15.30; 29 corderos matadero id. id. 10.

APHECA Y Cía. JUAN.
26 borregos frigorífico de Andant, pesos 17; 52 ovejas matadero id. id. 26.50; 40 ovejas matadero id. id. 33.50.

SUCESION M. FRAIZOZ.—
45 capones matadero, R. Otero, pesos 28.30; 121 capones matadero id. id. 24.40.

VELAZ Y Cía. ANGEL.—
239 borregos frigorífico, A. Peña, pesos 13; 11 capones matadero id. id. 26; 13 boregos matadero id. id. 14.50; 47 capones matadero, id. id. 21.60; 15 ovejas matadero id. id. 22; 50 boregos matadero id. id. 14.50.

SALABERRY Y BECETCHE.—
282 capones matadero, de La Zarza, pesos 22; 130 boregos matadero, Pegassano, id. 12; 32 ovejas matadero, América, id. 20; 30 boregos matadero id. id. 13.

ACCAME BELLINI Y Cía.—
200 boregos matadero Timoti, pesos 13; 220 capones matadero, Tres Lomas, 17.50; 305 borregos matadero, Meridiano V, pesos 12.20 48 boregos matadero id. id. 11.50.

BUNGE Y BORN.—
75 borregos matadero, Ibarra, pesos 13; 75 borregos matadero id. id. 11.30.

COCHERIA TACUARI
Sucesores de
IRIBARNE & Cía
NO CONFUNDIR
TACUARÍ 344

AVISOS FUNEBRES

ENTIERROS

ADOLFO E. DAVILA. — (q. e. p. d.) — Falleció el 1.o de abril de 1918, confortado con los auxilios de la santa religión. — Su esposa Emilia Agote de Dávila; su hijo Adolfo; hija política Susana Beascochea de Dávila; sus nietos; hermanos Atalia, Carmen y Manuel; hermanos políticos, Julia Lawry de Dávila, Teresa Agote de Aldao, Pedro F., Carlos y Luis Agote, María Agote de Posadas, Elisa Agote, Emilia Fuschini de Agote, Adela Ayerza de Agote, María Robertson de Agote, Mercedes Aguirre de Agote, sobrinos, primos y demás deudos, invitan a sus relaciones a acompañar los restos del extinto al cementerio del Norte, mañana miércoles 3, a las 9.30 a. m. En la iglesia de N. S. del Pilar se oficiará una misa de cuerpo presente, a las 10 a. m. Se ruega no enviar coronas. El duelo se despedirá por tarjeta. Casa mortuoria, Florida 736. — Nota: Carruajes en la casa Mirás.

MARIO DATO. — (q. e. p. d.) — Falleció el 1.o de abril de 1918. — Sus padres Francisco Dato e Isabel Chia de Dato; sus hermanitos Francisco y María Enriqueta, invitan a sus relaciones a acompañar los restos del extinto al cementerio del Oeste, hoy martes 2 de abril a las 3 p. m. Se ruega no enviar coronas. El duelo se despedirá por tarjeta. — Casa mortuoria, Avenida Eduardo Madero y Santa Fe. — Nota: Carruajes en la casa Mirás. 6|844 v. Abril 2.

CASA IRIBARNE DE LOS HIJOS DE JUAN IRIBARNE
COCHERIA — 416 - Callao - 416
Carruajes — Automóviles — Servicio fúnebre
TELEFONOS: Unión Telefónica 620 Libertad y 994, Libertad. — Cooperativa Telefónica 51, Central.
LA CASA NO TIENE SUCURSAL

WHISKY BUCHANAN

FRANCISCO D'HERS y Cía.
57 FRANCISCO D'HERS & Cía. PIEDRAS 71
PIEDRAS 71 - BUENOS AIRES
Dirección Telegráfica: DHERSCO
Marca Registrada
Fábrica de bolsas y consignatarios
HACIENDAS - FRUTOS - CEREALES
Anticipos liberales contra consignaciones

MARITIMAS

MAREA Y VIENTO

Hora	Pies	Pulgadas	Viento
6 a. m.	19	4	S. O.
7 a. m.	19	8	"
8 a. m.	20	—	"
9 a. m.	20	8	"

VAPORES ESPERADOS

Británico Gambia River, de Capetown, con carga.

Británico Eurydamas, de Santos, en lastre.

Británico War Lion, de Dakar, en lastre.

Fragata noruega Bennestroct, de la rada, en lasare.

VAPORES A SALIR

Británico Teehawke, para Dakar, con carga.

Británico Priam, para Liverpool, con carga.

VAPORES DE LOS RIOS

Llegaron:
Cabo Corrientes, de Montevideo.
Tritón, de Salto y escalas.
Sale:
Cabo Corrientes, para Montevideo, sale a las 10 p. m.

LINEA DE LA COSTA SUD

Asturiano, en ésta; saldrá el 9.

Atlántico, en ésta.

Camarones, salió el 28 para Río Gallegos y escalas.

Presidente Quintana, en ésta.

Presidente Mitre, salió el 18 para Río Gallegos.

Argentino, salió el 26 para Punta Arenas y escalas.

ENTRADAS Y SALIDAS DE BUQUES DE ULTRAMAR HABIDAS EN EL PUERTO DE LA CAPITAL DESDE LAS 8 a. m. DE AYER HASTA LAS 8 a. m. DE HOY.

Británico Vestris, de Nueva York, en la dársena norte, con pasajeros y carga.

Británico Horatius, de Liverpool, en el dique 2, con carga.

Español Teresa Pamier, de Vigo, en el dique 4, con carga.

Británico Highland Lair, de Huil, en el dock sur, con carbón.

Italiano Regina de Italia, para Génova, con reservistas y carga.

Británico Swinburne, para Liverpool, con carga.

Británico Scatwell, para Dakar, con carga.

Braisleño Mantiqueira, para Rosario, a cargar.

VAPORES CON CORRESPONDENCIA A SALIR

Día 5: Reina Victoria Eugenia, llevará correspondencia para Canarias, Australia, Sud Africa, Nueva Zelandia, Portugal, España, Francia, Bélgica, Holanda, Italia, Suiza, Grecia, Egipto, Gran Bretaña, Noruega Dinamarca, Rusia y Suecia, a las 8 a. m., sin alcance.

CROTTO HNOS
Consignatarios de Frutos del País, Haciendas y Cereales
708 BELGRANO 708
Casilla en MATADEROS, núm. 19

BANCOS

The National City Bank
Of New York
Casa matriz: 55 Wall St. N. Y.
Total Recursos $ 700.000.000 o|a.
Capital Reservas „ 73.000.000 o|a.
SE OCUPA DE TODA CLASE DE OPERACIONES BANCARIAS
SUCURSAL EN BUENOS AIRES
84 - San Martín - 84

BANCO HOLANDES DE LA AMERICA DEL SUD

Bmé. Mitre 300, esq. 25 de Mayo
Buenos Aires
Casa matriz: AMSTERDAM
Sucursales: RIO DE JANEIRO, Rua Candelaria 21
SANTOS, Rua 15 de NoNiembre 157
Agencia N.o 1, Corrientes 1900 esquina Río Bamba.
Agencia N.o 2, Berisso (Provincia de Buenos Aires).

	Florines
Capital autorizado	25.000.000
Idem emitido y realizado . .	14.000.000
Fondos de reserva	2.100.000

Realiza toda operación bancaria. Corresponsales en todas las ciudades importantes del mundo.

BANCO ESPAÑOL DEL RIO DE LA PLATA. — Casa matriz en Buenos Aires, Reconquista 200.

Capital suscripto . .	$ 100.000.000.—m|n
Capital realizado . „	98.246.100.— „
Fondo de reserva . „	48.274.634.28 „
Prima a cobrar . „	1.052.340.— „

SUCURSALES

En el exterior: Barcelona, Bilbao, Coruña, Génova, Hamburgo, Londres, Madrid, Montevideo, París, Río de Janeiro, San Sebastián, Valencia y Vigo.

En el interior: Adolfo Alsina, Bahía Blanca, Balcarce, Bartolomé Mitre, Córdoba, Dolores, La Plata, Lincoln, Lomas de Zamora, Mar del Plata, Mendoza, Mercedes (Buenos Aires), 9 de Julio, Pehuajó, Pergamino, Rafaela, Rivadavia, Rosario, con una agencia, Salta, Salliqueló, San Juan, San Nicolás, San Pedro, Santa Fe, Santiago del Estero, Tres Arroyos y Tucumán.

AGENCIAS EN LA CAPITAL

Número 1, Pueyrredón 185; núm. 2, Almirante Brown 1201; núm. 3, Vieytes 2000; núm. 4, Cabildo 2027; núm. 5 Santa Fe 2201, N.o 6: Corrientes y Anchorena, núm. 7, Entre Ríos 1145; núm. 8, Rivadavia 6902; número 10, Bernardo de Irigoyen 1600, núm. 15, Bernardo de Irigoyen 364.

Corresponsales directos en todos los países.

Abona	Moneda legal
En cuenta corriente . . .	Sin interés
A 30 días	1 1|2 o|o
A 60 días	2 "
A 90 días	3 "
A mayor plazo	convencional
Depósitos a premio con libreta desde 10 pesos moneda nacional hasta pesos 10.000 después de 60 días	4 o|o
Cobra:	
En cuenta corriente . . .	8 o|o
Descuentos generales . . .	convencional

El Banco se ocupa de toda clase de operaciones bancarias en general. — Buenos Aires, diciembre 31 de 1917. — Elías D. Arambarri, gerente general.

BANCO DE LONDRES Y RIO DE LA PLATA. — Buenos Aires, Bartolomé Mitre 39. — Barracas al Norte, Montes de Oca 701. — Once, Pueyrredón 301. — Santa Fe 2122. — Bernardo de Irigoyen 1138. — Boca, Almirante Brown 1159.

Abona por año	Papel	Oro
Por depósitos en c. c.	sin int.	sin int.
Id. a la vista, con libreta	sin int.	sin int.
Id. a plazo fijo de 3 meses	3 o|o	1 o|o
Id. a plazo de 6 meses	3 1|2 o|o	1 o|o
Por depósitos en Caja de Ahorros hasta $ 10.000 papel, después de 60 días . .	3 „	sin int.
Cobra por año:		
Por adelantos en c. c.	7 o|o	7 o|o

Depósitos en Caja de Ahorros se reciben en las siguientes sucursales: Once de Septiembre, calle Santa Fe, calle Bernardo de Irigoyen, Boca y Barracas. Sucursales en Chile: Santiago y Valparaíso.

Buenos Aires, abril 1.o de 1916. — James Dey, Barry Scott, gerentes.

BANCO FRANCES DEL RIO DE LA PLATA. — Reconquista 157. — Buenos Aires. — Sucursales: Rosario de Santa Fe y Bahía Blanca. Corresponsal en París: Banque Argentine & Francaise, Boulevard Haussmann 85.

SE ABONA POR AÑO	Curso legal
Por depósito en cuenta corriente.	1 o|o
A plazo fijo de 30 días. . .	1 1|2 o|o
A plazo fijo de 60 días . . .	2 1|2 o|o
A plazo fijo de 90 días . . .	3 1|2 o|o
A mayor plazo	Convencional.
En Caja de Ahorros después de 60 días	4 o|o
SE COBRA	
Por adelantos en cuenta corriente	8 o|o
Por descuentos de pagarés de comercio y letras . . .	Convencional.

El Banco se ocupa de toda clase de operaciones bancarias: Giros y cobranzas sobre todas las ciudades y principales pueblos del interior de la República, Asunción del Paraguay, Montevideo, etc. Letras de cambio, transferencias telegráficas y cartas de crédito sobre Francia, Inglaterra, Italia, Estados Unidos, España, Suiza, etc. Compra-Venta y custodia de títulos, cobranzas de cupones y valores, administración de propiedades y colocaciones hipotecarias por cuenta de terceros.

Servicio especial de giros postales franceses y remesas de fondos a los movilizados. — A. RUSER, Director general.

"PROVIDENCIA"

COMPAÑIA ARGENTINA DE SEGUROS SOBRE LA VIDA
Sarmiento 643

Balance General al 31 de Diciembre 1917, aprobado sin modificación por la Asamblea celebrada el 20 de Marzo de 1918.

ACTIVO		c|lg.		c|lg.
Acciones	$	345.000.—		
Accionistas	„	155.000.—		
Fondos Públicos (Valor nominal $ 255.000)	„	229.525.—		
Préstamos sobre Hipotecas . . .	„	371.000.—		
Préstamos sobre Pólizas	„	102.638.01		
Caja, Bancos y Corresponsales Banqueros	„	85.339.34		
Agentes y otras Cuentas Deudoras	„	64.897.64		
Inmuebles	„	25.249.93		
Muebles y Utiles y Cuenta Automóvil F.	„	12.501.37		
Efectos a Cobrar	„	3.418.30		
Impresiones y Propaganda . . .	„	3.230.24		
Gastos de Instalación	„	1.191.64		
PASIVO				
Capital Social			$	500.000.—
Reserva Técnica			„	767.380.37
Fondo de Reserva Social			„	50.709.49
Certificados de Acciones			„	70.000.—
Agentes y otras Cuentas Acreedoras			„	2.319.44
Ganancias y Pérdidas			„	8.582.14
	$	1.398.991.44	$	1.398.991.44

Demostración de la Cuenta de Ganancias y Pérdidas

DEBE		o|s.		c|lg.
Sueldos, Alquileres, Honorarios Médicos, Gastos de Viajes y otras cuentas			$	53.775.91
Conversión	$	1.402.25		
Avisos y Publicaciones			„	1.291.50
Pólizas Liquidadas y Rescatadas .			„	98.713.37
Patentes e Impuestos			„	3.168.12
Siniestros			„	41.927.86
Comisiones de Agentes y Corresponsales Banqueros			„	45.655.28
Saldo			„	8.582.14
	$	1.402.25	$	256.114.18
HABER				
Primas Cobradas	$	1.384.31	$	207.894.74
Intereses y otros	„	17.94	„	45.032.55
Conversión			„	3.186.89
	$	1.402.25	$	256.114.18

Ricardo Pedezert, Director en ejercicio de la Presidencia.—Pedro Sbarbi, Director-Administrador.— M. H. Muñoz, Contador.—Emilio F. Bulló, Síndico.

CONVOCATORIAS

BANCO FRANCES DEL RIO DE LA PLATA, Reconquista 157. — Asamblea general ordinaria del 27 abril de 1918. — El consejo de administración avisa a los señores accionistas que la asamblea general ordinaria del Banco Francés del Río de la Plata se verificará el día 27 de abril de 1918, a las cuatro de la tarde, en el local del Banco, calle Reconquista 157, para tratar la siguiente

ORDEN DEL DIA

1.o Lectura y aprobación de la memoria y balance correspondiente al ejercicio de 1917.

2.o Lectura del informe del síndico.

3.o Reconsideración de los balances de los ejercicios de los años 1910-1913, para adoptar y autorizar todas las medidas que correspondan.

4.o Nombramiento de un síndico titular y de un síndico suplente con mandato hasta la próxima asamblea general ordinaria.

5.o Designación de dos accionistas para aprobar y firmar el acta de la asamblea.

Los señores accionistas que deseen asistir a la asamblea o hacerse representar en ella, deberán depositar sus acciones o el recibo de depósito exigido por los estatutos del Banco Francés del Río de la Plata en Buenos Aires o en sus sucursales hasta el día 23 de abril inclusive.
6|680-v. abril 27.

COMPAÑIA INCINERADORA LIMITADA. — Sociedad Anónima. — Por resolución del Directorio, y de acuerdo con las disposiciones de los Estatutos Sociales, se convoca a los señores accionistas a una asamblea general extraordinaria, que tendrá lugar el día 23 de abril de 1918, a las 4 p. m., en el local de la Avenida de Mayo 665, segundo piso, para tratar la siguiente

ORDEN DEL DIA:

1.o Resolver sobre la disolución de la Compañía.

2.o En caso de aprobarse la disolución de la Compañía, autorizar su liquidación.

3.o Nombrar a dos accionistas para aprobar y firmar el acta de esta asamblea.

Para poder concurrir a la asamblea, deberán depositarse las acciones en las oficinas de la Compañía, con tres días de anticipación al designado, para la asamblea.

Buenos Aires, marzo de 1918. — El Directorio. 6|838 v. Abril 19.

AVISOS ECONOMICOS

Servicio doméstico 0.20 ctvos., por publicación hasta 20 palabras.

VARIOS

EMPANADAS a la criolla, especiales para familias, pic-nics, fiestas, etc. Humberto I 1712.

SE COMPRA UN TERRENO O UNA CASITA a 4 cuadras de distancia como máximo, de la estación Belgrano o Núñez, F. C. C. A. tren eléctrico. Dirigirse a Sección Publicidad de este diario.

PROFESIONALES

ABOGADOS

Estudio de los doctores
José María Sáenz Valiente y Andrés Ferreyra
Abogados
Lavalle 1812 U. T. 4240 Libertad

Dr. Fernando Saguier
Estudio: Florida 440
U. T. 6087 (Avenida)

Dr. Hipólito Leyn
Estudio: Lavalle 930. U. T. 3008 L

Dr. Domingo E. Salaberry
Defensa 188

MEDICOS

ANALISIS LABORATORIO Y FARMACIA Abierto Día y Noche
SUIPACHA 477 DOCTORES NELSON
U. T. 316, Libertad

Dr. Carlos F. Roldán Vergés
Garganta, nariz y oídos
Médico del servicio de la especialidad en el hospital Durand. Consultas de 3 a 6. Serrano 2318.

Dr. L. VETERE de la Universidad de Nápoles y Buenos Aires, ex médico del Hospital Italiano. Cirujano especialista en enfermedades de señoras, clínica en general. Enfermedades secretas y vías urinarias. —POZOS 611 — Consultas: de 7 a 10 a. m. y de 2 a 4 p. m. Festivos: de 7 a 10 a. m. — U. T. 648, Libertad.

NAVEGACION

DODERO Hnos.
Corredores marítimos
Montevideo, Rosario, Bahía Blanca
25 de Mayo 267-73, Buenos Aires

COMPAÑIA ARGENTINA DE NAVEGACION (Nicolás Mihanovich) Limitada. — Casa matriz: 41 Threanedle Street, London, E. C.—Itinerario a regir desde el 1.o de marzo de 1918:

Línea Buenos Aires-Montevideo: Salidas de la dársena sur todas las noches, a las 10 p. m., con los nuevos y lujosos vapores a turbina Ciudad de Buenos Aires y ciudad de Montevideo.

Línea Salto y escalas: Salidas martes, jueves y domingos, a las 3 p. m.

Línea Colonia Carmelo y escalas: Salidas miércoles y domingos, a las 8 a. m.

Línea Paraná, Alto Paraná (hasta Posadas), Paraguay, Alto Paraguay (hasta Corumbá): Salidas miércoles y domingos, a las 10 a. m.; sábados a las 11 a. m.

Para informes y pasajes, dirigirse a la administración, calle 25 de Mayo esquina Cangallo, Buenos Aires.

AVISOS VARIOS

Caja Popular de Ahorros de la Provincia de Buenos Aires

Las emisiones de certificados de depósitos se sortearán en los meses de enero y febrero de 1918. Se efectuarán en las siguientes fechas:

Abril	6	Emisión	335 "	50.000
"	13	"	336 "	20.000
"	20	"	337 "	50.000
"	27	"	338 "	20.000

Banco El Hogar Argentino
Avenida de Mayo 880
Tiene casas y departamentos en alquiler, en esta capital y pueblos suburbanos.

Banco Hispano Sudamericano

Avisa a los señores accionistas que el pago del dividendo correspondiente al ejercicio terminado el 31 de diciembre de 1917, se efectuará en las oficinas del Banco, desde el 8 de abril próximo. — El secretario.

Ferrocarril de Buenos Aires al Pacífico

AUMENTO DE TARIFAS

Se avisa al público que, desde el 1o. de mayo próximo se aumentarán en un 10 o|o las tarifas vigentes en este ferrocarril para cargas, hacienda, encomiendas, equipajes y pasajeros, con excepción de pasajeros urbanos.

Buenos Aires, marzo 31 de 1918.
Harry Usher.
Administrador general.

...rá conocer al público por medio de edictos que se publicarán en el "Boletín Oficial" y los diarios: "La Razón" y "La Epoca" de la Capital Federal y "El Tribuno" y "El Día" de esta ciudad y en volantes y en hojas sueltas que se colocarán en los locales ocupados por dependencias de la Administración, lugares más frecuentados por el público en los partidos de San Nicolás, Ramallo, Baradero, Campana, Zárate, San Pedro, Pilar, Escobar, Las Conchas, San Fernando, San Isidro y Vicente López.

...rt. 7o. Comuníquese a quienes ...esponda, publíquese e insértese ...l Registro y "Boletín Oficial".

JOSE LUIS CANTILO.

José O. Casás.

...Plata, marzo de 1918.

... Eliçabe ...etario — Alberto Ricaldoni, Director General

6|775 v. abril 9

...STERIO ...E OBRAS PUBLICAS ...A PROVINCIA DE BUENOS AIRES

... de hidráulica, puentes y caminos

...as propues... día 18 de abril de ... las 3.30 de la tarde, en presencia de los interesados que concurran. Informes y pliegos de condiciones, en la oficina de compras, calle Belgrano 124. — El director general.

6|743 v. abril 19

Cámara de Diputados de la Nación

AVISO

La secretaría de la Honorable Cámara se permite recordar a los Señores Diputados cuyo mandato no termina el presente año y a los recientemente electos, que, de acuerdo con la resolución de la Honorable Cámara, de 13 de agosto de 1917, deberán reunirse el día dos (2) de abril próximo en sesiones preparatorias, a los fines reglamentarios.

La aludida resolución ha modificado el artículo 19 del reglamento de la Honorable Cámara, en cuanto a la fecha de la primera sesión preparatoria, en los términos siguientes:

"Si una ley modifica la fecha de las elecciones generales de renovación de la cámara, la sesión preparatoria tendrá lugar treinta días después del día designado para que se realicen las elecciones generales".

Los secretarios.

6|971 v. abril 2.

Penitenciaría nacional

Llámase a licitación pública por el término de treinta (30) días a contar desde la fecha, para la provisión de harinas, leña, sal, azafrán, etcétera, a la Penitenciaría nacional, durante los últimos seis meses del corriente año.

Las propuestas serán abiertas en la dirección de la Penitenciaría nacional el día 29 de abril próximo, a las 3 p. m., y deberán presentarse para que sean tomadas en consideración, en un todo de acuerdo con las planillas y pliegos de condiciones que se encuentran en la secretaría del citado establecimiento a disposición de los interesados, todos los días hábiles de 12 m. a 6 p. m. El detalle de los elementos a licitarse se encuentra en el "Boletín Oficial".

Buenos Aires, marzo 31 de 1918. — El secretario. 6|820-v. abril 29.

INTERVENCION NACIONAL

Ministerio de Hacienda de la Provincia de Buenos Aires — Dirección General de Tierras y Geodesia.

EDICTO

Adquirentes en remate de Islas del Delta del Río Paraná

Para su conocimiento y demás efectos se transcribe el decreto dictado por el señor Interventor Nacional de la Provincia de Buenos Aires:

La Plata, 27 de Febrero de 1918.

Artículo 1o. Citar y emplazar por el término de un año, que empezará a contarse desde la fecha del presente decreto, a todas aquellas personas que han adquirido en subastas públicas realizadas en distintas épocas por orden del Poder Ejecutivo de la Provincia, lotes de islas en el Delta del río Paraná, a fin de que, dentro de dicho término, prueben y justifiquen plenamente, haber cumplido con la obligación que contrajeron, de cultivarlos con plantaciones en la proporción y forma establecida en los artículos 9 y 13 de la Ley 24 de septiembre de 1811, bajo apercibimiento de que si así no lo hicieran, dentro del plazo fijado, se darán por decaídos sus derechos y se iniciarán las acciones que correspondan, a fin de obtener sin más trámite, la anulación de los respectivos contratos de compraventa, celebrados bajo esa condición resolutoria y hacer efectivas las sanciones penales establecidas en la preindicada ley.

Art. 2o. Los interesados podrán usar de todos los medios probatorios legales y la Dirección General de Tierras y Geodesia, a la que se comete el cumplimiento de esta resolución, dispondrá que el inspector de islas, agrimensor don Valbert E. Ringuelet, practique, en cad caso, una inspección ocular, debiendo al efecto levantar actas que servirán de base al Gobierno para dictar la resolución correspondiente.

Art. 3o. La Dirección General de Tierras y Geodesia, vencido el término fijado en el artículo anterior, elevará al Ministerio de Hacienda los expedientes que por tal motivo se iniciaren.

Art. 4o. Por la Escribanía Mayor de Gobierno se otorgarán las escrituras de declaratoria correspondientes, debiendo el Registro de la Propiedad hacer las anotaciones respectivas, quien en todos los casos en que deba certificar con respecto al dominio de los terrenos de islas hará constar si se han cumplido las condiciones de venta.

Art. 5o. Los Escribanos de Registro deberán prevenir a los contratantes, la existencia de la obligación, y, a la vez, la sanción penal.

Art. 6o. El presente decreto se ha-

Llámase a licitación pública por el término de quince días para la construcción de un puente de 30 metros de luz, sobre el arroyo "Grande", en el camino general de Ayacucho a Balcarce y Necochea. Los interesados pueden consultar los planos y pliegos de bases y condiciones en las oficinas de esta dirección, calle 7 núm. 1175, La Plata, todos los días hábiles de 1 a 4.30 p. m.

Las propuestas se abrirán el día 8 de abril del corriente año a las 2.30 p. m. en el despacho del suscripto y en presencia de los interesados que concurran al acto. — La Plata, marzo 23 de 1918. — Juan B. Rivera, ingeniero director.

6|768 v. ab. 7

Municipalidad de La Plata

CONCURSO DE AFIRMADOS

Prórroga de fecha para la admisión de propuesta

Por disposición del señor comisionado se hace saber que siendo feriado el 31 del actual, las propuestas de tipo de afirmado que debían presentarse hasta esa fecha, podrán hacerse hasta el 4 de abril próximo, a las 4 p. m., día y hora en que se abrirán en el despacho de la intendencia en presencia de los interesados que concurran. — La Plata, marzo 21 de 1918. — José García Cortina, secretario. 6|713-v. abril 3.

Municipalidad de Concepción del Uruguay

ENTRE RIOS

Por disposición del señor presidente de la municipalidad, prorrógase hasta el día quince de abril, a las 9 a. m., el plazo para la presentación de propuesta para la construcción de las obras de cunetas, cordón y macadam que establecen las ordenanzas número 305 y número 352, y de conformidad al decreto de esta misma fecha.

C. del Uruguay, febrero 28 de 1918. — J. González, secretario.

6|590-v. abril 14.

Crédito Público de la Provincia de Mendoza

Nómina de los títulos de la ley 583, agraciados en el 12.o sorteo verificado el día 15 de marzo de 1918:

20 títulos de $ 100 — N.º de los títulos		11 títulos de $ 500 — N.º de los títulos	25 títulos de $ 1000 — N.º de los títulos	
27	37	10	4	14
64	68	14	27	38
69	130	19	69	71
138	162	41	72	125
204	210	57	128	138
228	262	80	147	153
270	305	86	182	193
331	343	87	194	226
357	360	116	232	246
381	411	149	266	278
		173	295	366
			421	427
			473	

El pago de estos títulos se hará efectivo del 1.o al 8 de mayo próximo en la contaduría de esta oficina. — J. J. Arellano, secretario.

6|775-v. abril 9.

Intendencia Municipal de la Capital

Llámase a licitación pública para el uso del teatro Colón por el término de cuatro años contados desde el 1o. de enero de 1919, de acuerdo con las bases y condiciones aprobadas por la intendencia municipal y que se hallan a disposición de los interesados en la administración general del teatro, calle Tucumán número 1161.—

Las propuestas deberán ser presentadas por escrito en el acto de la licitación, que se verificará el 1o. de julio próximo a las 4 p. m., en las oficinas del señor administrador general, en presencia del escribano municipal y del suscripto.— Buenos Aires, marzo 5 de 1918.— El secretario de hacienda.

6|616 v. julio 1o.

Licitación para la provisión de 7000 metros cúbicos de arena oriental.

Llámase a licitación pública para el día 2 de abril, a las 4 de la tarde, para la provisión de siete mil metros cúbicos de arena oriental, de acuerdo con el pliego de condiciones que puede consultarse en la subsecretaría de Obras Públicas, Avenida de Mayo 525, primer piso.

Buenos Aires, marzo 26 de 1918. —El secretario. 6|787 v. abr. 2

Licitación para la provisión de dos millones de adoquines de algarrobo.

Llámase a licitación pública para el día 2 de abril, a las 3.30 de la tarde, para la provisión de dos millones de adoquines de algarrobo, de acuerdo con el pliego de condiciones que puede consultarse en la sub-

secretaría de Obras Públicas, Avenida de Mayo 525, primer piso.

Buenos Aires, marzo 26 de 1918. —El secretario. 6|790 v. abr. 2

Licitación para la construcción de adoquinado a base de hormigón.

Llámase a licitación pública para el día 2 de abril, a las 3 de la tarde, para la construcción del adoquinado de granito con base de hormigón de cal en la calle Simbrón, de Avenida San Martín a Campana, de acuerdo con el pliego de condiciones que puede consultarse en la subsecretaría de Obras Públicas, Avenida de Mayo núm. 525, primer piso.

Buenos Aires, marzo 26 de 1918. —El secretario. 6|789 v. ab. 2

Licitación para la construcción de adoquinado de granito a base de hormigón.

Llámase a licitación pública para el día 2 de abril, a las 2.30 de la tarde, para la construcción del adoquinado de granito con base de hormigón de cal en la calle Los Patos de Zabaleta a Monteagudo, de acuerdo con el pliego de condiciones que puede consultarse en la oficina de la subsecretaría de Obras Públicas, Avenida de Mayo 525, primer piso.

Buenos Aires, marzo 26 de 1918. —El secretario. 6|788 v. abril 2

Pavimentación

En cumplimiento del art. 10 de la ley de pavimentación 7091 y del 1o. de su ordenanza reglamentaria, se cita a los propietarios de las calles Segurola, entre Nueva York y Lacar; Benito Juárez, entre Lacar y Nueva York y Nueva York, entre Benito Juárez y Segurola, cuyo afirmado va a construirse en virtud de la licitación aprobada en el Exp. 30434-L. 1917 (constructor Pablo Cattaneo), para que comparezcan a la inspección de catastro del departamento de obras públicas (Avenida de Mayo núm. 525, 4o. piso), a fin de que presten su conformidad con la extensión, forma y límites asignados a sus respectivos inmuebles.

Fíjase, para tal objeto, el plazo improrrogable de quince días a contar de la fecha

Una vez expirado éste, y durante los quince subsiguientes, podrán hacerse las reclamaciones referentes al prorrateo del costo de la obra, ante la inspección general de calzadas (Avenida de Mayo núm. 525, 3er. piso) cuya dependencia tendrá a disposición de los contribuyentes las planillas de liquidación.

La falta de presentación dentro de los términos citados, dará por consentidas y conformes las referidas operaciones, y anulará cualquier reclamación que en lo sucesivo se interponga. — Buenos Aires, marzo 23 de 1918. — El secretario.

6|767 v. ab. 7.

Cementerio del Oeste

Se previene a las personas que tengan deudos depositados en los nichos del cementerio del Oeste, cuya ubicación y nombre del cadáver se indica a continuación, que si dentro de los treinta días del vencimiento no se presentaran a practicar la renovación se procederá a colocar los cadáveres en el osario general:

4.ª capilla—

2 Emma Arantulo.
4 Luis Raffo.
5 Luis Consiglieri.
23 Anita S. de Peradotto.
25 Santiago Arecco.
34 José Cicogna.
37 Nicanora G. de Teves.
43 Francisca Barone.
45 María Caprilo.
48 Mariana Gorrikpe.
49 Carmen M. de Pilarroso.
50 María Pisani.
55 Laura T. de Blanco.
56 Antonio Perazzo.
57 José María García.
58 Antonia J. de Firpo.
63 Domingo Antonio Mancussi.
64 Manuel Lara.
65 Pascual Cipriano.
67 Angela Caprile.
71 Adela Tyden.
79 Antonio Carrasco.
87 Carlos Goriber.
89 Saint Martín.
91 Pedro Luro.
93 Tomás Scarpelli.

1.ª galería—

65 Eusebia G. de Grau.
305 Carlos Stekelorom.
306 Fortunato Guasco.
316 Fortunato Felipasso.
365 Federico S. Gald.
375 Antonio Carlevani.
385 Ana E. de Ballestrini.
411 Joaquín Iribarren.
421 Felipa A. de Pérez.
517 S. Capurro de Capelli.
579 Elvira F. de Blanco.
585 María S. de Bordenave.
595 Jacinto Blanco Vitorero.

2.ª galería—

28 Ignacio Tiberini.
29 Conrado Wexkinmaser
89 Pascual Giglio.
120 Pascual Cerinelli.
128 Mariana Picardo de Capurro.
129 Andrés Ligarotti.
130 Eduardo Say.
180 Salvador Comás.
190 José Michelli.
319 Josefina Marchioli.
332 Angela C. de Coimegna.
340 Serafina Pugliessi.
360 Angel Briatori.
370 José M. Barriobero.
429 Antonio G. Raúl Atanese.
438 Felipe Silvestre.
549 María C. de Doyharzábal.
559 Andrés Merlino.

3.ª galería—

108 Daniel P. Kearns.
170 Aurelia P. de Azzimonte.

3.ª galería subterráneo—

56 Isabel Miguel.
256 Clara Medici.
296 Remigio Metrossidor

4.ª galería subterráneo—

108 Clara S. de Tomás
259 Susana Ligard.

5.ª galería—

640 Ernesto Provini.
794 Nicolasa Tellerie.

5.ª galería subterránea—

421 Pedro Pablo Testa.

6|643-v. abril 8.

REMATES

Adolfo Bullrich y Cía.

SUCURSALES Y REMATES-FERIAS PERIODICOS DE HACIENDAS EN BAHIA BLANCA, AZUL, CHASCOMUS, 30 DE AGOSTO, NECOCHEA, DEL CAMPILLO, QUEQUEN, DE BARY, VENADO TUERTO Y HUSARES.

De pedigree y puro por cruza de "La Leocadia". — 70 piezas Shorthorn de pedigree, incluso toros y toritos, vacas con y sin crías y vaquillonas, en parte servidas; 200 vacas y vaquillonas con crías servidas y 30 toros de 1 1|2 y 2 años, puros por cruzamiento, procedentes del estab. "La Leocadia", de la señora María E. de Seré e hijos.

La hacienda pura por cruza tiene origen en los afamados planteles de Bernal en Suipacha; desde hace 20 años viene seleccionándose cuidadosamente y teniendo solo a su servicio toros de pedigree de "La Leocadia". La venta se realizará

El **sábado 6 de abril**, a la 1 p. m., en nuestro local en Olivos, F. C. C. A., con los productos en lotes y a la vista.

Oportunamente detalles completos. Adolfo Bullrich y Cía. 6|764 v. abril 5

"LA MARIA LUISA" Monte Grande F.C.S.

Venta permanente de reproductores puros y Regtro. Preparatorio

RAZA PERCHERONA

Venta de caballos de tiro.
" de toros puros por cruza Durham
" de vacas lecheras Holstein.

Dirigirse escritorio: CARLOS ROLLERI—Avenida de Mayo 769—3er. piso

De 3 a 5 p. m.

Guerrico & Williams

JUDICIAL — CAMPO CON VIÑA, en Tornquist. 245 Has. 7 as.50 cas., o sea la chacra número 62 del plano de la colonia Tornquist. A 5 kilómetros del pueblo y estación del mismo nombre del F. C. S., conocido por el "viñedo de Baricala". Hay 50 hectáreas de viña (25 en producción) pies americanos, 5 hectáreas de frutales, siendo el resto cultivado de trigo y avena, alambrado en todo su perímetro y con algunas divisiones interiores. Casa habitación de piedra de 12 x 9 metros, techos cinc, pisos madera; varias habitaciones de ladrillos, algibe, monte, bodega, puesto de piedra de 2 piezas, etc. Tasación $ 58.800. Base 2|3 partes pesos 39.200 moneda legal.

El miércoles 3 de abril, a las 3, en nuestra casa Bartolomé Mitre 757. Orden del señor juez doctor Naón, secretaría Herrera, en los autos del juicio número 1890, año 1916, de la secretaría autorizante. Exigiremos 8 o|o de seña y 2 o|o de comisión. Pidan planos.—Guerrico y Williams.— Tachado Villafañe — no vale — entre líneas — Herrera — vale.

Buenos Aires, marzo 7 de 1918.— Raúl Luis Herrera, secretario.

6|679v.2ab.

José M. de Yriondo y Cía.

JUDICIAL — PROPIEDAD CAlle Conde 406, formando esquina a la de Jorge Newbery.

De 13.60 metros de frente al N. E. por 16.43 de fondo, o sea una superficie de 223 metros 4.480 centímetros cuadrados.

Linda por el N. E. con la calle Conde, por el S. E. con la calle Jorge Newbery, por el N. O. con el lote 15 y por el S. O. con parte del lote 2.

Edificio compuesto de un salón para negocio, tres habitaciones, cocina, w. c., etc. Ad-Corpus.

Tasación, pesos 10.000 m|legal.

Base, 2|3 partes, pesos 6.666.67 moneda legal.

El domingo 14 de abril, a las 3 p. m., en la misma propiedad, por orden del señor juez doctor Adolfo Casabal y como perteneciente al juicio Société Foncière de l'Argentine contra don Luis Collini, cuyos autos tramitan por la secretaría del doctor Alfredo Persiani.

Seña 8 por ciento, comisión 2 por ciento, a cargo del comprador.—**José M. de Yriondo y Cía.**, Alfredo Persiani secretario.

6|806vabril 14

Adolfo Bullrich y Cía.

JUDICIAL — "LA MONTONERA" en los partidos de Pilar y Exaltación de la Cruz — 1.306 hectáreas, 38 áreas y 04 centiáreas que forman parte del establecimiento denominado "La Montonera", situado en los partidos de Pilar y Exaltación de la Cruz, provincia de Buenos Aires, divididas en seis lotes que corresponden a las secciones I y II del plano de mensura y fraccionamiento practicado por los ingenieros señores G. F. Eppens y W. Correa. La sección I, dista aproximadamente una legua al S. O. de la estación Los Cardales, F. C. C. A., a 1 1|2 legua al norte del Pilar, F. C. P. Una parte da frente al río Luján. Se ha dividido en cinco lotes, cuyas superficies varían entre 23 hs. 33 as. 15 cs. y 396 hs. 44 as. y 30 c. La sección II, dista veinte cuadras al sur de, la estación Los Cardales F. C. C. A., a unas 2 1|2 leguas al norte del Pilar, F. C. P., y a una legua de la estación Empalme, F. C. C. B. A. (Lacroze). La clase de tierra es excelente y está considerada como la mejor de la zona. Su calidad, topografía y proximidad a las estaciones de los ferrocarriles, las hace especialmente utilizables para cultivos intensivos y granjas. Se venderá en un solo lote de 275 hs. 01 as. y 43 cs.

El jueves 4 de abril, a las 3 p. m., en nuestra casa, calle Florida 269 y 273, por orden del señor juez de primera instancia doctor Fernando M. Colombres, en los autos testamentarios de doña María Melo de Basabe, que tramita por la secretaría a cargo del doctor Manuel C. Olmos. Las bases para la venta serán: sección I, lote núm. 1, superficie 354 hs. 23 as. y 31 cs; base, $ 250 m|n. la hectárea. Lote núm. 2, superficie 396 hs. 44 as. y 30 cs; base, $ 170 m|n. la hectárea. Lote núm. 3, superficie 171 hs. 65 as. y 11 cs; base, $ 260 m|n. la hectárea. Lote núm. 4, superficie 25 hs. 33 as. y 15 cs.; base, $ 250 m|n. la hectárea. Lote núm. 5, superficie 86 hs. 96 as. y 26 cs.; base, $ 350 m|n. la hectárea. Sección II: lote núm. 1, superficie 275 hs. 01 as. y 43 cs.; base, $ 400 m|n. la hectárea. En algunos de los lotes existen poblaciones y mejoras. A los compradores exigiremos el 8 o|o de seña a cuenta de precio y el 2 o|o de nuestra comisión. Datos completos y demás detalles solicítense en nuestra casa calle Florida 269 y 273.—Manuel C. Olmos secretario.

Nota.—El lote núm. 1 de la sección I se halla arrendado con contrato hasta el 1o. de julio del corriente año, y el lote núm. 4 de la misma sección, también con contrato hasta el 1o. de mayo próximo.

El lote núm. 1 de la sección II está arrendado a don David Caddi, a razón de $ 42 m|n. la cuadra al año, hasta el 30 de abril de 1919.— Adolfo Bullrich y Cía.

5|745 v. ab. 4

S. Domingo Barrau

Maipú 17

JUDICIAL.—PROPIEDAD EN AVEllaneda, edificada en el lote designado con el número 7 de la manzana letra B, compuesto su terreno de 8.66 m. de frente al S.O. por 60 m. de fondo: lindando por el frente con la calle Baudrix, por el fondo con terreno de la Suc., por el S.E. con el lote 6 y por el N.O. con el lote 8 y fondos del 15 y 16. todos de su manzana.

Base, $ 4.000 m|n.

El 5 de abril, a las 3 p. m., en mi escritorio, Maipú 17, procederé a su venta por orden del señor juez de primera instancia, doctor Lagos, como perteneciente al juicio seguido por la Sociedad Argentina de Edificación contra don Celestino Romay, autos por la secretaría del doctor Pallejá. Seña 8 o|o a cuenta de precio y 2 o|o de comisión al comprador.

6|749 v. ab. 5

Leopoldo Lapeyrusse

Martillero público

EDICTO

JUDICIAL. — EN QUEQUEN, PARTIDO DE Lobería, provincia de Buenos Aires, las manzanas H, I, J., de la chacra 13 y la manzana letra G, de la chacra 28, sección G, del plano de Quequén.

Las manzanas H, I, J. miden cada una 7.502 m2. 84 cm2. y la manzana G, 7.950 m2. 32 cm2., o sea en total, las cuatro manzanas: 30.458 m2. 84 cm2.

Base de venta de las cuatro manzanas las 2|3 partes de su tasación, o sean: **$ 8.333.32 ctvs. m|n.**

El domingo 7 de abril de 1918, a las 2.30 p. m. en el almacén de la estación, en Quequén.

Venta ordenada en el concurso del doctor don Manuel R. Cremona, que tramito por ante el juzgado de primera instancia a cargo del doctor Juan Carlos Lagos, secretaría del doctor Arturo Pallejá (Tribunales, 6.o piso, con frente a la calle Tucumán). Seña: 8 o|o, comisión 2 o|o. Ambas cantidades en efectivo.

Datos en la secretaría indicada o al martillero, Lavalle 1184. U. T. 3992, Libertad. — A. Pallejá, secretario.

6|758 v. ab. 6.

BANCO HIPOTECARIO NACIONAL

25 DE MAYO 245 — BUENOS AIRES

CONDICIONES GENERALES DE LOS REMATES

1.o—Los remates están sujetos a la aprobación del directorio, dentro de los quince días de efectuados, y se hacen por cuenta del deudor, con sujeción a las leyes números 8172 y 9155.

2.o—El comprador podrá continuar con la hipoteca que reconoce la propiedad, abonando la diferencia entre la deuda actual y el precio de compra.

3.o—Todo comprador abonará el efectivo al firmar el boleto, el 5 % de seña y el 1 % de comisión.

4.o—Los títulos de propiedad pueden ser revisados en el archivo del Banco antes del remate.

5.o—Por mayores informes, ocúrrase a las oficinas del Banco.

SUCURSAL LA PLATA

EL BANCO HIPOTECARIO NACIONAL REmatará, a requerimiento judicial, en su local 25 de Mayo 245, (Capital federal), el día 3 de abril de 1918, a las 2 p. m., una casa en el pueblo de San Fernando, calle Juan M. Madero, números 1236|40|44, entre las de Constitución y 3 de febrero, edificada en terreno de 11.47 metros de frente al N. O. por 29.95 metros de fondo. La deuda que pueda reconocer esta propiedad por construcción de afirmados será a cargo del comprador, desde la aprobación del remate. N.o H.o 79|3426, serie C. Base $ 7.600 al contado.

LA EPOCA, 19 de marzo de 1918.

6|733 v. Abril 3.

EL BANCO HIPOTECARIO NACIONAL REmatará, en su local 25 de Mayo número 245, (capital federal), el día 10 de abril de 1918, a las 2 p. m., una finca ubicada en Adrogué, calle Somellera a 3 cuadras y media de la estación, edificada en terreno que lo forman los lotes designados en un plano especial con los números 62, 63, 64 y 65, dentro de las siguientes dimensiones y linderos: 39.37 metros al O., lindando con calle sinombre; 64.31 metros al N. E., lindando con los lotes 58 al 61 inclusive; 39.96 metros al E., lindando con M. de Lavalle y 70.87 metros al S., lindando con el lote 66, todo lo que hace una superficie de 2662 metros, 69 centímetros cuadrados. N.o H.o 155|40161, serie C. H. A. 6 o|o. Base, $ 12.800. Hipoteca, pesos 9.000. Deuda actual, $ 8.231:115.

LA EPOCA, 26 de marzo de 1918.

6|794 v. Abril 10.

EL BANCO HIPOTECARIO NACIONAL REmatará, en su local 25 de Mayo número 245 (capital federal), el día 10 de abril de 1918, a las 2 p. m., una fracción de terreno ubicada en Lomas de Zamora, designada como lote letra A, y se compone de una superficie total de 571.350 metros, 79 decímetros cuadrados; lindando: al N. O., con camino que va a Cañuelas en medio con F. B. Moreno, hoy calle Molina Arrotea, en medio con la villa Independencia; al S. O., con el establecimiento de Santa Catalina; al S. E., con la fracción o lote B, y al N. E., con las sucesiones de Huescas y Avellaneda. N.o H.o 739|3597, serie C. H. A. 6 o|o. Base, $ 88.700. Hipoteca, $ 63.800. Deuda actual, $ 57.369:955.

LA EPOCA, 26 de marzo de 1918.

6|795 v. Ab. 10.

EL BANCO HIPOTECARIO NACIONAL REmatará, en su local 25 de Mayo número 245 (capital federal), el día 10 de abril de 1918, a las 2 p. m., una casa-quinta ubicada en Temperley, calle Vicente López número 551, con frente a las calles Avellaneda, General Necochea y La Paz, constante de 2 habitaciones, molino y demás dependencias. La superficie del terreno es de 3.046 metros cuadrados. N.o H.o 21311 14128, serie C. H. A. 6 o|o. Base, pesos 10.500. Hipoteca, $ 7.000. Deuda actual, $ 6.503:279.

LA EPOCA, 26 de marzo de 1918.

6|796 v. Ab. 10.

SUCURSAL SAN LUIS

EL BANCO HIPOTECARIO NACIONAL REmatará, en el local de su sucursal San Luis, el día 15 de abril de 1918, a las 2 p. m., un campo ubicado en el departamento Ayacucho, partido de San Francisco, lugar denominado Pampa Grande, antes Pozo del Barrial, compuesto de una superficie de 2475 hectáreas, 98 áreas, 91 centiáreas, según título y según plano existente en esa sucursal, firmado por el agrimensor señor A. B. Muñoz, la superficie es de 2462 hectáreas, 21 áreas, 28 centiáreas, por lo que se entiende que estas medidas son con lo más o menos que resulte, lindando: al N., con herederos de Z. Concha; al E., con C. Sarmiento, Marcelino Austín y José Agüero, P. Camargo y herederos de Concha; al S., con J. L. Gatica y al O., con T. Camargo y F.

Páez. N.o H.o 195|17103, serie C. H. A. 6 o|o. Base, $ 15.500. Hipoteca, $ 12.000. Deuda actual, $ 10.790:587.

LA EPOCA, 1.o de abril de 1918.

6|822 v. Abril 15.

EL BANCO HIPOTECARIO NACIONAL REmatará, en el local de su sucursal San Luis, el día 15 de abril de 1918, a las 3 p. m., una casa ubicada en la ciudad de Mercedes, barrio denominado de la estación, calle Santiago del Estero s|n. compuesta de 2 piezas principales y demás dependencias, edificada en terreno de 21.65 metros de frente por 43.30 metros de fondo, o sea una superficie de 937 metros, 4450 centímetros cuadrados; lindando: al N., con calle Santiago del Estero y por el S. y E., con P. Frigeri y por el O., con R. Guevara. N.o H.o 268|20663, 2.a ley 9155, 1ra. serie. Base, $ 5.300. Hipoteca, $ 3.500. Deuda actual, $ 3.322:216.

LA EPOCA, 1.o de abril de 1918.

6|823 v. Abril 15.

SUCURSAL MENDOZA

EL BANCO HIPOTECARIO NACIONAL REmatará, en el local de su sucursal Mendoza, el día 8 de abril de 1918, a las 3 p. m. un terreno ubicado en la ciudad de Mendoza, calle Paso de los Andes s|n. constando de una superficie de 1800 metros cuadrados; lindando: al N. con el lote 11 del plano existente en esa sucursal; al S. con el lote 13; al E. con el lote número 9 y al O. con la calle Paso de los Andes. No. Ho. 40|2376 Serie préstamos convertidos, ley 2842. Base pesos 2.500. Hipoteca pesos 1.100. Deuda actual pesos 138:318.

Los servicios deberán hacerse a razón de 10 por ciento anual pagaderos en moneda nacional de curso legal del primero al 15 de abril y octubre. En caso de cancelación o anticipo solo podrá efectuarse de acuerdo con lo dispuesto en las leyes 2842 y 9155.

"LA EPOCA"—24 de marzo de 1918

6|773 v. abril 8

EL BANCO HIPOTECARIO NACIONAL REmatará, en el local de su sucursal Mendoza, el día 11 de abril de 1918, a las 2 p. m., una casa ubicada en la ciudad de Godoy Cruz, calle Maipú s|número, conteniendo 4 piezas principales, 2 de servicio y demás dependencias, edificada en terreno de 7 metros de frente por 38.15 metros de fondo, o sean 267 metros 05 decímetros cuadrados; lindando: al N., con B. Barabino; al S., con calle Maipú; al E., con el lote número 5 de plano existente en esa sucursal y al O., con el lote 3. N.o H.o 352|22058, 2.a ley 9155, 1ra. serie. Base, $ 5.000. Hipoteca, $ 2.800. Deuda actual, $ 2.657:773.

LA EPOCA, 27 de marzo de 1918.

6|804 v. Abril 11.

EL BANCO HIPOTECARIO NACIONAL REmatará, en el local de su sucursal Mendoza, el día 15 de abril de 1918, a las 2 p. m., una casa ubicada en la ciudad de Mendoza, calle Bmé. Mitre número 2731, compuesta de 5 habitaciones y demás dependencias, edificada en terreno de 297 metros, 50 decímetros cuadrados, o sea 10.59 metros de frente por 28 metros de fondo. N.o H.o 898|21427, 2.a ley 9155, 1ra. serie. Base, $ 5.200. Hipoteca, pesos 3.200. Deuda actual, $ 3.037:455.

LA EPOCA, 1.o de abril de 1918.

6|824 v. Abril 15.

EL BANCO HIPOTECARIO NACIONAL REmatará, en el local de su sucursal Mendoza, el día 15 de abril de 1918, a las 3 p. m., una casa ubicada en la ciudad de Mendoza, calle Pasaje Bernardo Quiroga número 346, compuesta de 5 piezas principales y demás dependencias, edificada en terreno de 10 metros de frente por 30.33 metros de fondo o sean 303 metros, 35 decímetros cuadrados. N.o H.o 904|21433 2.a ley 9155, 1ra. serie. Base, $ 5.900. Hipoteca, $ 3.700. Deuda actual, pesos 3.512:...

LA EPOCA, 1.o de abril de 1918.

6|825 v. Abril 15.

SUCURSAL B. BLANCA

EL BANCO HIPOTECARIO NACIONAL REmatará, en el local de su sucursal Bahía Blanca, el día 13 de abril de 1918, a las 11 a. m., una fracción de campo con los alambrados, poblaciones y demás, adherido al suelo, situada en el partido de Villarino, que es parte de la legua ángulo norte del lote 49, sección 4.a. tiene la figura de un trapecio y están señalados como lotes números 6 y 7 en el plano a que se refiere la escritura, teniendo las siguientes dimensiones y linderos: al N. E., mide 2000 metros y linda con los lotes 2 y 3; al N. O., mide 1.769.78 metros, lindando: con el lote 8 y con parte del 1: al S. E. mide 1.135.35 metros y linda con el lote 4 y al S., mide 2.098.16 metros y linda con los lotes 10 y 11. La superficie total es de 390 hectáreas, 51 áreas, 20 centiáreas. N.o H.o 88|6660, serie C. H. A. 6 o|o. Base, $ 18.600. Hipoteca, $ 16.000. Deuda actual, $ 14.512:087.

LA EPOCA, 28 de marzo de 1918.

6|814 v. Abril 13.

SUCURSAL CORDOBA

EL BANCO HIPOTECARIO NACIONAL REmatará, a requerimiento judicial, en el local de su sucursal Córdoba, el día 2 de abril de 1918, a las 2 p. m., dos casas ubicadas en la manzana 38 del pueblo General Paz, ciudad de Córdoba, edificadas en terreno de 704 metros, 95 decímetros cuadrados, que lindan: al S., con J. Maldonado; al O., con C. Larcher; al N., con C. Bustamante y E., con calle David Luque. N.o H.o 504|20848, 2.a ley 9155. 1ra. serie Base, $ 11.200. Hipoteca, $ 9.500. Deuda actual, $ 9.302:201.

LA EPOCA, 18 de marzo de 1918.

6|711 v. Abril 2.

EL BANCO HIPOTECARIO NACIONAL REmatará, en el local de su sucursal Córdoba, el día 12 de abril de 1918, a las 2 p. m., 9 fracciones de campo ubicadas en suburbios Norte del municipio de la ciudad de Córdoba, cuyos límites generales son: al N., con E. L. de Pruneda; al S., con A. L. de Fernández; al E., con Firpo y otros al O., con camino a Santiago. Están formados dichos lotes o fracciones de conformidad al plano de la división practicada, de acuerdo a la mensura judicial aprobada, cuyo plano se halla agregado al expediente respectivo, a saber:

N.o H.o	Manzana	Lotes	Superficie	Hipoteca	D. actual	B. de venta
586|22099	4	1, 2, 3 y 4	11 hs. 9317 m2 80	6.200	5.760:047	7.700
587|22100	5	1, 2, 3 y 4	11 hs. 9317 m2 80	6.200	5.760:047	7.700
588|22101	6	1, 2, 3 y 4	11 hs. 9317 m2 80	6.200	5.760:047	7.700
589|22102	7	1, 2, 3 y 4	11 hs. 9317 m2 80	6.200	5.760:047	7.700
590|22103	21	1, 2, 3 y 4	11 hs. 9317 m2 80	6.200	5.760:047	7.700
591|22104	28	1, 2, 3 y 4	11 hs. 9317 m2 80	6.200	5.760:047	7.700
592|22105	29	1, 2, 3 y 4	11 hs. 9317 m2 80	6.200	5.760:047	7.700
593|22106	(13 / (14	2 y 3 / 1, 2, 3 y 4	17 hs. 8976 m2 70	9.300	8.640:071	11.300
594|22107	(16 / (15	1 y 6 / 1, 2, 3 y 4	17 hs. 8976 m2 70	9.300	8.640:071	11.700

N.o H.o 586|22099 y otros (Div.) serie C. H. A., 6 o|o.

LA EPOCA, 28 de marzo de 1918.

6|815 v. Abril 19.

COMPRA-VENTA PARTICULAR

El Banco Hipotecario Nacional ha establecido recientemente en su local CALLE 25 DE MAYO Núm. 245 una oficina para la compra-venta particular de propiedades urbanas y rurales, hipotecadas a este Banco, la que ha tenido tal aceptación que diariamente concurren a ella gran cantidad de personas, a ofrecer en venta, así como a solicitar en compra, casas y campos en toda la república.

Esta oficina ha sido creada para facilitar en las mejores condiciones posibles la adquisición de inmuebles a los que deseen ser propietarios.

Las órdenes de ventas deben ser extendidas en formularios que facilita la oficina y que se remiten por correo a los que las soliciten.

Banco Hipotecario Nacional

Se avisa al público que el día miércoles 3 del corriente, se procederá a la quema de los siguientes valores:

Cédulas a curso legal $ 1.196.600.—
Cupones a curso legal „ 5.490.300.—
Cédulas serie "A" oro „ 10.800.—
Cupones serie "A" oro „ 8.477.50

El acto tendrá lugar en el local del banco, calle 25 de Mayo 245, a las 2 y 30 p. m.—Buenos Aires, abril 1o. de 1918.—A. Díaz, Gerente.

6|821 v. Ab. 3

Banco Hipotecario Nacional

Se hace saber al público que en virtud de la rectificación hecha por el Banco Francés del Río de la Plata en representación del señor Edmundo Weyl, ante el escribano Nicanor Q. Repetto, en enero 16 ppdo., referente a la denuncia de substracción de cédulas hipotecarias, se ha dispuesto el levantamiento de la interdicción que pesaba sobre los títulos C.H.A. 6 o|o de $ 1.000 c|n., números 287.959 al 287.985. — Buenos Aires, marzo 21 de 1918. — A. Díaz, gerente.

6|752 v ab. 20

EDICTOS JUDICIALES

Por disposición del señor juez de primera instancia en lo civil de la Capital Federal, doctor Fernando Klappenbach, se cita, llama y emplaza por el término de treinta días a contar desde la primera publicación del presente, a todos los que se consideren con derecho a los bienes dejados por fallecimiento de doña SARA TEITELBAUM DE CONIL, ya sean como herederos o acreedores, para que, dentro de dicho término, comparezcan por ante su juzgado y secretaría del que suscribe, a deducir, sus acciones en forma, bajo apercibimiento de lo que hubiere lugar por derecho.

Buenos Aires, 25 de febrero de 1918. — Carlos Schatz, secretario.

6|809 v. Abril 27.

Por disposición del señor juez en lo civil de la capital federal, doctor Juan Carlos Lagos se hace saber a los acreedores de la testamentaría de don GERMAN GARCIA, por el término de treinta días a contar desde la primera publicación del presente, que por la secretaría del autorizante se ha declarado abierto el concurso civil de la expresada testamentaría de don GERMAN GARCIA, nombrándose síndico del mismo al doctor Emilio E. Picasso, con domicilio en la calle Lavalle 528, a quien deberán presentar los justificativos de sus créditos dentro del término de esta publicación.

Buenos Aires, marzo 2 de 1918.—Luis E. Vincent, secretario.

6|584 v. abril 3

El señor juez de primera instancia en lo civil de la capital de la república, doctor don Adolfo Casabal, ha dispuesto se cite, llame y emplace por el término de treinta días, contados desde la primera publicación del presente, a todos los que se consideren con derecho a los bienes dejados por doña Colomba Sciutto de Liberti, ya sean como herederos o acreedores, para que dentro de dicho término comparezcan a deducir sus acciones en forma, por ante su juzgado y secretaría del que suscribe, bajo apercibimiento de lo que hubiere lugar por derecho.

Buenos Aires, marzo 5 de 1918. — Carlos E. González del Solar, secretario.

6|620-v. abril 5.

Por disposición del señor juez de primera instancia en lo civil de la Capital Federal, doctor Fernando Klappenbach, se cita, llama y emplaza por el término de treinta días a contar desde la primera publicación del presente, a todos los que se consideren con derecho a los bienes dejados por fallecimiento de don JUAN BAUTISTA RIELLA o BAUTISTA RIELLA o JUAN BAUTISTA RIEL o BAUTISTA RIELA o BAUTISTA RIEL o BAUTISTA RIELE o JUAN BAUTISTA RIELE o JUAN RIELLO, ya sean como herederos o acreedores, para que, dentro de dicho término, comparezcan por ante su juzgado y secretaría del que suscribe, a deducir, sus acciones en forma, bajo apercibimiento de lo que hubiere lugar por derecho.

Buenos Aires, 8 de marzo de 1918. — José E. Cirio, secretario.

6|640 v. Abril 7.

El señor juez de primera instancia en lo civil de la Capital de la República, doctor don M. Mackinlay Zapiola, ha dispuesto se cite, llame y emplace por el término de treinta días, contados desde la primera publicación del presente, a todos los que se consideren con derecho a los bienes dejados por doña LUISA TAPELLA de POGLIANI, ya sean como herederos o acreedores, para que dentro de dicho término comparezcan a deducir sus acciones en forma, por ante su juzgado y secretaría del que suscribe, bajo apercibimiento de lo que hubiere lugar por derecho.

Buenos Aires, marzo 13 de 1918. — Carlos C. Marín, secretario.

6|691 v. Abril 14.

El señor juez de primera instancia en lo civil de la Capital de la República, doctor don Matías Mackinlay Zapiola, ha dispuesto se cite, llame y emplace por el término de treinta días, contados desde la primera publicación del presente, a todos los que se consideren con derecho a los bienes dejados por don RICARDO PRESENTACION PIAGGIO, ya sean como herederos o acreedores, para que dentro de dicho término comparezcan a deducir sus acciones en forma, por ante su juzgado y secretaría del que suscribe, bajo apercibimiento de lo que hubiere lugar por derecho.

Buenos Aires, marzo ocho de 1918. — Leocadio Paz, secretario.

6|607 v. Abril 15.

Por disposición del señor juez de lo civil de la Capital Federal doctor Matías Mackinlay Zapiola, se hace saber al propietario o propietarios del lote de terreno de la calle Arenales entre Palpa y Esteco, contiguo a la casa que lleva el número 870 por la calle Arenales, por el término de 15 días, que en el juicio que les siguen los señores Florencio Porta y Vicente Baccino, sobre cobro de pesos, el señor juez ha dictado el siguiente auto: "Buenos Aires, marzo veinte y uno de 1918. — Autos y Vistos: Lo pedido precedentemente, constancia de auto, córrase traslado de esta demanda a los propietarios del terreno a que se refiere el presente juicio, publicándose edictos por quince días en el "Boletín Judicial" y LA EPOCA, citándoles bajo apercibimiento de que si no compareciesen, se les nombrará defensor para que los represente". — M. Mackinlay Zapiola. — Ante mí: Juan José Coronado.

Buenos Aires, marzo 22 de 1918. — Juan José Coronado, secretario.

6|772 v. abril 8.

Por disposición del señor juez de primera instancia en lo Civil de la Capital de la República, doctor don Arturo Seeber, se cita y emplaza por el término de treinta días a contar desde la primera publicación del presente, a todos los que se consideren con derecho a los bienes dejados por fallecimiento de doña MARIA IBAR DE AGUIRRE y don BERNARDO AGUIRRE, ya sean como herederos o acreedores, para que dentro de dicho término, comparezcan por ante su juzgado y secretaría del que suscribe, a deducir sus acciones en forma, bajo apercibimiento de lo que hubiere lugar por derecho.

Buenos Aires, marzo 4 de 1918. —Juan M. Cabrera, secretario.

6|732 v. Abril 18.

El señor juez de primera instancia en lo civil de la capital federal de la república doctor don César A. Campos ha dispuesto se cite, llame y emplace por el término de treinta días contados desde la primera publicación del presente a todos los que se consideren con derecho a los bienes dejados por don FRANCISCA MACHADO DE PIZZUTO ya sean como herederos o acreedores, para que dentro de dicho término comparezcan a deducir sus acciones en forma por ante su juzgado y secretaría del que suscribe, bajo apercibimiento de lo que hubiere lugar por derecho.

Buenos Aires, octubre 29 de 1917.—Julio C. Padilla, secretario. 6|771 v. abril 23

El señor juez de primera instancia en lo civil de la capital de la República, doctor don Adolfo Casabal, ha dispuesto se cite, llame y emplace por el término de treinta días, contados desde la primera publicación del presente, a todos los que se consideren con derecho a los bienes dejados por doña ANATILDE ROMAN, INES LACABRA, EULALIA ROMAN o EULALIA MEDINA, DEMOFILA PEREYRA y JUAN BAUTISTA ROMAN, ya sean como herederos o acreedores, para que dentro de dicho término comparezcan a deducir sus acciones en forma, por ante su juzgado y secretaría del que suscribe, bajo apercibimiento de lo que hubiere lugar por derecho.

Buenos Aires, marzo 20 de 1918. — Enrique A. Peña, secretario.

6|78... v. Ab. ...

Por disposición del señor juez de primera instancia en lo civil de la Capital Federal, doctor Fernando Klappenbach, se cita, llama y emplaza por el término de treinta días, a contar desde la primera publicación del presente, a todos los que se consideren con derecho a los bienes dejados por fallecimiento de don PEDRO PABLO ZUNINO, ya sean como herederos o acreedores, para que, dentro de dicho término, comparezcan por ante su juzgado y secretaría del que suscribe, a deducir, sus acciones en forma, bajo apercibimiento de lo que hubiere lugar por derecho.

Buenos Aires, 20 de febrero de 1918.— Jorge Figueroa Alcorta, secretario.

6|780 v. Abril 24.

INFORMACIONES DE ULTIMA HORA

[...]icolás [...]o a esta ca- [...]tenía plena confian- [...]victoria de los aliados y [...]o que quería figurar entre los habitantes de París en el momento en que los parisienses prueban gran tranquilidad y heroismo.

Las pérdidas alemanas

PARIS, abril 2. — Una nota dada a la publicidad por la Agencia Havas, como complemento al comunicado oficial, declara que los documentos caídos en manos de nuestras tropas y los prisioneros hechos, confirman que las pérdidas de los alemanes son considerables. La artillería y las ametralladoras francesas hicieron verdaderos destrozos; ciertas compañías bávaras quedaron reducidas a treinta hombres. Los prisioneros afirman que la proporción de los muertos y los heridos graves es extremadamente elevada.

La participación de las fuerzas norteamericanas

LONDRES, abril 2. — El "Daily Express", en su edición de esta mañana, comentando la resolución del gobierno americano sobre la participación de las tropas de la Unión en la batalla que se desarrolla en el frente oeste, dice que evidentemente está dictada por el sentido de la realidad de las cosas. Las tropas americanas son valerosas, deseosas de combatir, pero carecían de la experiencia adquirida por sus camaradas franceses y británicos durante esos tres últimos años y medio de guerra. Ellos combatirán mejor al lado de hombres que han tenido el tiempo de aprender la guerra. Esa resolución prueba que los Estados Unidos quieren la victoria, y es una prueba de las cualidades del presidente Wilson como hombre de estado.

LONDRES, abril 2. — El "Daily Chronicle", comentando el ofrecimiento de las tropas americanas a los aliados, dice que el medio propuesto es, indudablemente, el medio más rápido y práctico para iniciar a las tropas americanas en la lucha y que esa ayuda será mucho más rápidamente eficaz que cualquier otro medio.

La declaración es una nueva prueba del sentido práctico que caracterizan al presidente Wilson y al gobierno americano.

Refiriéndose al mismo asunto, el "Times" dice que estrecha lazos fraternales que unían a los aliados europeos y a los Estados Unidos, para la defensa de la civilización. Esa participación de una parte de las fuerzas americanas, aún mismo si la medida es solamente transitoria, implica un espíritu caballeresco de sacrificio. No se trata de una simple medida sobre el papel, porque las unidades americanas se mezclan con nuestros ejércitos en el campo de batalla, y estamos convencidos de que su experiencia tendrá los mejores resultados.

Parte oficial inglés

LONDRES, abril 2. — El parte oficial de la tarde dice: Capturamos cincuenta prisioneros y trece ametralladores ayer en la región de los ríos Avre y Luce. Quebrantamos dos contraataques al atardecer infligiendo al enemigo fuertes pérdidas.

Tuvimos éxito en una operación local en las cercanías de Hetuberne, tomando 73 prisioneros y matando a numerosos alemanes en esa operación. Rechazamos un contraataque.

Tuvimos éxito en unos golpes de mano en las cercanías de Acheville y Hollebeke, capturando varios prisioneros y matando a muchos enemigos.

Parte oficial italiano

ROMA, abril 2 — Se dió a la publicidad el siguiente parte oficial del supremo comando:

Nuestras patrullas se mostraron activas y se apoderaron de algunos prisioneros en la región de Tonale y en Vallarsa.

En Giudicaria y en la cabeza del puente de Priula varios destacamentos enemigos fueron puestos en fuga después de un breve tiroteo.

En todo el frente de batalla las acciones de ambas artillerías fueron muy moderadas.

El mal tiempo impidió a nuestros aviadores efectuar operaciones.

Parte oficial francés

PARIS, abril 2 — El parte oficial de la tarde, dice:

La noche transcurrió con relativa calma en los frentes del Oise y Somme. La lucha de artillería tomo cierta actividad en una parte del frente de batalla.

Las tropas francoinglesas hicieron algunos progresos durante la noche entre el Somme y Denuin.

Tuvieron éxito dos golpes de mano nuestros en las regiones de Calonne y Ban-de-Sapt; tomamos cierto número de prisioneros.

Fracasó una tentativa enemiga en Chambrettes.

Italia y el ejército francés

PARIS, abril 2. — El corresponsal de "L'Echo de París" en Roma telegrafía: "Es patente en Italia la admiración por el ejército francés. El país entero se inclina con gratitud y emoción ante el magnífico ejemplo de abnegación y heroísmo de los soldados franceses, cuya incomparable valentía está salvando a Europa y a la civilización, y está convencido que con tal ejército la victoria es segura.

[...]iva alemana [...] en el frente italiano?

[...] YORK, abril 2. — Infor[...] recibidas en los círculos [...]n Wáshington confirma[...]ticia de que Alemania es[...]arando la ofensiva en el [...] Italia, la que abarcaría [...]enes del lago Guarda, te[...] objetivos a Brescia y Ve[...]

[...] intentaría rechazar al [...]no que guarda la Lom[...]olver el flanco izquierdo [...]ue se extiende desde el [...]as montañas.

[...]enazaría la región in[...]rte de Italia.

[...]s en Berlín

[...]2. — Le Petit Jour[...]

[...]uelgas en Berlín y [...] durante la última [...]

[...] Francfort" publicó [...]una exhortación a [...]

[...] mismo órgano alemán consta[...]ta igualmente la gran decepción causada en vista de la imposibilidad de encontrar trigo en Ukrania.

El bombardeo de París

PARIS, abril 2. — El comité central del partido intervencionista español de París, dirigió al jefe del gabinete Mr. Clemenceau, una virulenta protesta contra "el cobarde bombardeo de iglesias", y expresa al gobierno de la "gloriosa nación", el testimonio de su profunda indignación simultáneamente con su impaciencia para contribuir al saludable castigo del gobierno germano, "vergüenza de la civilización humana".

El bombardeo de París y el cardenal Amette

PARIS, abril 2 — El cardenal Amette declaró a "Le Petit Journal" que el acto atroz de los alemanes provocaba la reprobación de todas las conciencias, y que dejó a los feligreses parisienses llenos de fe, valor y esperanza. Y para demostrar cuán poco se teme al bombardeo, relató que millares de personas esperaron la bendición afuera de la iglesia Saint-Etienne-du-Mont, en la plaza Sainte Genevieve, ayer, mientras tronaba el cañón.

Buques de guerra rusos en poder de Georgia

LONDRES, abril 2. — Comunican de Petrogrado que los georgianos se apoderaron de la mayor parte de los buques de guerra rusos surtos en el puerto de Batum.

Agrega la información que toda la población de Georgia se halla movilizada.

Agitaciones obreras

La huelga de comisarios y maquinistas

CONTINUA LA PARALIZACION DE SERVICIOS

ESTADO DEL CONFLICTO

INFORMACIONES VARIAS

Ninguna perspectiva favorable se ha presentado en lo relativo a la solución del conflicto huelguista, planteado por los comisarios y maquinistas de los vapores que hacen los servicios fluviales. El movimiento permanece en el mismo estado que al principio, notándose más bien una reagravación, debido a la insistencia del centro de cabotaje, en orden a rechazar el pliego de condiciones que le fuera presentado por el susodicho personal.

Según las declaraciones del centro, los armadores no están en circunstancias de conceder el aumento solicitado, razón por la cual han solicitado del gobierno las garantías necesarias para colocar sus buques en estado de desarme, mientras dura el movimiento. Asimismo se ha pedido al ministerio de marina su intervención o mediación para obtener que los comisarios entreguen las mercancías que se encuentran a bordo y de las cuales son responsables ante la ley. Con esta medida se trata de evitar los perjuicios que puede ocasionar a terceros la permanencia indefinida de esa mercadería en los vapores.

En cuanto a la Unión Naval, ha dado un manifiesto explicando la causa de la huelga. Según ese documento, desde 1905 el personal que ha abandonado el trabajo, viene solicitando un aumento de sueldo, sin haber logrado obtener jamás la satisfacción de este pedido. Por el contrario, antes de esto, se han ido disminuyendo los haberes hasta llegar a extremos que consideran inaceptables. Por tal causa, pues, es que se ha resuelto el paro, en la forma en que se ha producido.

Así, si en las últimas horas de la tarde de hoy no se produce ningún avenimiento, hasta el momento en que escribimos difícil, los servicios fluviales seguirán paralizados, excepción hecha de los que presta el "Cabo Corrientes".

PROVINCIAS

BUENOS AIRES

Festival

BANFIELD, abril 2. — Anoche se reunió la comisión directiva del Social Sport Club, designándose la comisión de señoritas, la que se dejó constituída en la forma siguiente: presidente, la señorita Celia Delgado; vice, Inés Misceso; secretaria, Beatriz Delgado; prosecretaria, Irene Doné; tesorera, María Delia Ponce; prosecretaria, Josefina Ponce; vocales, Regina Bardero y María Giménez.

—El día 10 del corriente se realizará en el teatro Universidad, la velada organizada por el mismo club.

Jira del Dr. Isnardi

PUNTA ALTA, abril 2. — Estuvo en ésta, desde anteayer, el candidato a diputado nacional Dr. Arturo Isnardi, siendo agasajado por sus amigos y habiendo recibido numerosas felicitaciones por su actuación descollante al frente del comité de la provincia.

El Dr. Isnardi visitó las obras del Puerto Militar, acompañado por el jefe del arsenal, contraalmirante R. González Fernández, presenciando la entrada a dique seco del transporte alemán "Bahía Blanca".

Demostración

VILLA LYNCH (San Martín), abril 2—Con motivo de ausentarse para La Plata, donde se radicará, el señor Servando J. Petel, un núcleo de vecinos y amigos de esta localidad le obsequiarán con un banquete, el que tendrá lugar el 5 del corriente en el bar Victoria.

El señor Petel se halla vinculado al periodismo, pues fué fundador de "La Luz", "Tribuna Popular" y "El Tiempo", habiendo actuado, además, en el periodismo metropolitano. En las últimas luchas políticas ha ocupado con mucho acierto el cargo de presidente del subcomité Obreros Radicales, y fundador de la escuela nocturna para adultos patrocinada por dicha agrupación.

Actualmente ocupa el cargo de jefe de sección en la jefatura de policía de la provincia.

La demostración la ofrecerá el doctor Luis Pascarello.

Viajeros

LUJAN, abril 2 — De ésa los señores F. Alfredo Real Salas, Domingo Fernández Beschtedt, comisionado municipal, y el doctor Ignacio Raúl Ferrando, secretario del comisionado.

—Se encuentra restablecido el señor Juan J. Anselmo, juez de paz.

—De Van Praet, el señor Pascual Torregiani.

Viajero — Herido mejorado

TAPALQUE, abril 2. — Después de pasar quince días en esa, regresó para dirigir las elecciones comunales, el presidente del comité radical, candidato a diputado provincial señor don Rómulo F. Cáceres.

—Relativamente mejorado de la herida de bala que recibió en el vientre días pasados, regresó del hospital de Azul el agente de policía Villanueva. El malhechor Pedro Cejas fué conducido a La Plata.

En Correos y Telégrafos

Construcción de una línea telegráfica a Chile—

Comunicaciones procedentes de la vecina república de Chile traen noticias de que la prensa en general aboga por la conveniencia de que los gobiernos de aquel país y el nuestro autoricen pronto la construcción de una nueva línea telegráfica, no bastando el telégrafo trasandino para todo el servicio internacional.

Mañana publicaremos el estudio hecho por la dirección técnica de telégrafos de la administración argentina respecto al proyecto que existe sobre este asunto.

Renuncias—

Han sido aceptadas por la dirección general de correos y telégrafos las siguientes renuncias interpuestas ante la misma:

De jefe de la oficina Paso de la Cruz (provincia de Salta), a don Bruno Alvarado; de jefe de la dependencia Alto de la Sierra (provincia de Salta), don Eduardo Vera y Farías.

Servicio radiotelegráfico—

Anuncian informaciones telegráficas procedentes de Nueva York, que don Edward J. Nally, presidente de la Pan American Wireless Telegraph Telephone Company, se pondrá en viaje con destino a esta capital en los primeros días del mes corriente.

La venida de dicho señor obedece al propósito de últimar las tramitaciones y los convenios necesarios para la instalación de estaciones de radiotelegrafía, y establecer así un servicio interamericano.

Este servicio estará terminado dentro de dos años, y empezando en esta capital, irá a Río de Janeiro, Costa del Pacífico, Méjico, América Central y las Antillas.

El señor Nally declaró a un representante de la Agencia Havas, que los trabajos darán principio probablemente de aquí a dos meses.

Se tiene el propósito de establecer tarifas sumamente reducidas.

Celebración de convenios—

La administración de correos y telégrafos ha celebrado con las personas que a continuación se detallan, los siguientes contratos:

Con don Víctor H. Ferrari, para la ejecución del servicio de transporte de correspondencia entre Victorica y la estación local del ferrocarril, mediante la subvención mensual de pesos 55 m|n., por el término de tres años; y con don Andrés A. Castro, para efectuar el servicio de transporte de la correspondencia entre San Carlos, Minas y Sierras de Abregú (provincia de Córdoba), mediante la retribución mensual de 29 pesos m|n., durante tres años.

PALACIO DE JUSTICIA

TURNOS

Fuero civil — Juez, doctor Roberto Bunge, con los secretarios doctores Quesada, 3 y 10; Luzuriaga, 4, 11 y 15; Marini, 5 y 12; Alsina, 6 y 13; Rawson, 8, y Etchegaray, 9.

Recusaciones, juez doctor Uladislao Padilla.

Fuero comercial — Juez, doctor Félix Martín y Herrera, con los secretarios doctores Casares, 3, 8 y 12; Matienzo, 4, 9 y 13; Romero, 5, 10 y 15; Britos, 6 y 11.

Recusaciones, juez doctor Juan B. Estrada.

CONVOCATORIAS Y QUIEBRAS

Ante el juzgado del doctor Alberto Estrada, secretaría Curutchet, solicitó convocatoria de acreedores don Carmelo Carbonaro, comerciante establecido con fábrica de calzados en la calle Lima 761. El balance que acompaña acusa un activo de 44.131 pesos, y un pasivo de 35.210 pesos.

—A solicitud de parte interesada, el juez doctor Avellaneda, por la secretaría García, declaró en quiebra a don Mariano Pérez Fernández, que estuvo establecido en la calle Suipacha 23. El contador don Isidro C. Crescenti informará en la audiencia que se fijará oportunamente.

—Por el juzgado del doctor Juan B. Estrada, secretaría Sabatier, se ha señalado la audiencia del día 12 del corriente, para que tenga lugar la junta de verificación de créditos de la convocatoria de don Francisco Sanso.

—Por haber desaparecido las causas que motivaron la declaración de quiebra del comerciante don Humberto Vitale, el juez doctor Avellaneda, por la secretaría Navarro, resolvió rehabilitarlo para ejercer el comercio.

SENTENCIAS CIVILES

El juez de lo civil doctor Fernando Colombres, por la secretaría Rocha, ha pronunciado sentencia en los siguientes juicios:

Don Generoso Alonso contra don Manuel Pérez, sobre cobro de pesos; hace lugar a la acción, con costas.

—Don Claudio Tagliaferro de Anguleme contra la sucesión de don Ceferino Vicente Orol, por cobro de pesos; rechaza la demanda, sin costas.

—Por la secretaría Aranda, el juez doctor Adolfo Casábal, falló el juicio instaurado por don D. Salustiano Martínez contra don Manuel A. Cichero, por rescisión de contrato y devolución de cinco mil pesos; rechaza la demanda, con costas.

CONGRESO

El centenario de la batalla de Maipú

El P. E. ha enviado un mensaje a la cámara de diputados acompañado de una copia legalizada del decreto referente a la conmemoración de la batalla de Maipú.

La Asociación Nacional de Damas Patricias Argentinas, por su parte, reiterando su anterior invitación, ha remitido el palco C del teatro Colón para la representación de la cámara en el festival patriótico que se realizará en dicho teatro el 4 de abril próximo a las 9 de la noche.

Universidad Popular de la Boca

Esta noche se inaugurarán los siguientes cursos en esta institución popular de enseñanza: de 7.30 a 8.25 industria lechera, 1a. sección, aritmética 3a. sección, dactilografía 3a. sección, inglés 5a. y 8a. sección, francés 2a. sección. De 8.35 a 9.30 industria lechera 2a. sección, contabilidad 1a. y 2a. sección, taquigrafía 2a. sección, castellano 1a. sección, dactilografía 4a. sección, inglés 6a. y 9a. sección, francés 1a. sección.

Queda abierta la inscripción para los siguientes cursos: taquigrafía, superior, derecho marítimo, dibujo lineal.

CASA DE GOBIERNO

EN LA PRESIDENCIA

A la hora habitual llegó a la casa de gobierno el presidente de la república.

Firmó varios expedientes de algunos ministerios y reunió a sus ministros en acuerdo, que continuaba a la hora de cerrar esta edición.

En el mismo, se tratarán, entre otros asuntos, los honores a decretarse al extinto sanador por La Rioja, Dr. Adolfo E. Dávila.

POR LOS MINISTERIOS

El ministro, doctor Salinas, concurrió esta tarde, a la hora de costumbre, a su despacho oficial.

Recibió la visita de algunos legisladores y al doctor Juan Angel Martínez.

—El ministro de obras públicas concurrió a su despacho oficial a la hora de costumbre ocupándose de los asuntos de su departamento. Más tarde atendió el despacho de agricultura vacante por ausencia del doctor Pueyrredón.

—El ministro de hacienda e interino de relaciones exteriores atendió el despacho de la cancillería.

—El ministro del interior concurrió a primera hora a su despacho, trasladándose inmediatamente a la presidencia, para dar cuenta al doctor Yrigoyen de varios asuntos de su cartera.

—El Dr. Salaberry estuvo en su despacho, entregándose al estudio y firma de varias resoluciones.

—El doctor González, como informamos separadamente, se trasladó esta mañana a Campo de Mayo.

Por la tarde asistió a su despacho de la casa de gobierno.

—El ingeniero Alvarez de Toledo concurrió esta mañana a la estación Retiro, con objeto de despedir a las delegaciones del centenario.

Más tarde asistió a su despacho oficial.

Banquete celebrado en Temperley por los afiliados al comité de la Unión Cívica Radical, festejando el triunfo obtenido en los pasados comicios

Unión Cívica Radical

Comité Nacional

La reunión de ayer

Ayer a las 6 p. m., se reunió el Comité Nacional de la Unión Cívica Radical, para considerar una serie de asuntos importantes entre los que se encuentran los relativos a las cuestiones partidistas de Córdoba, Corrientes, Santa Fe y San Juan. El presidente titular doctor Crotto presenta su renuncia verbal del cargo que ocupa en el seno del comité, aduciendo razones tan lógicas que el comité se vió precisado a aceptarla, no sin antes expresarse en forma harta encomiable para su presidente, quién por espacio de 13 años, ha presidido con todo patriotismo y con toda elevación de miras el importante cuerpo político del cual hoy se retira solicitado por el pueblo de la provincia de Buenos Aires, para dirigir sus destinos.

El doctor Crotto hizo una reseña histórica a partir de la revolución del 4 de febrero, época en que por renuncia del doctor Pedro C. Molina, pasó a ocupar el cargo político que hoy abandona, teniendo palabras de elogio y de estímulo para aquéllos que desde entonces hasta hoy han luchado sin desfallecimientos por la obra noble y reparadora en que está empeñado el radicalismo nacional.

Los delegados presentes aplaudieron con calor las últimas palabras de su presidente dimitente.

Acto seguido ocupa la presidencia el vicepresidente 1o., doctor Rogelio Araya, quien presidió las deliberaciones del comité. Después de un largo cambio de ideas, se nombró una junta compuesta por cuatro miembros, la que dictaminará respecto de las divergencias partidarias suscitadas en las provincias antes mencionadas. Luego se pasó a cuarto intermedio hasta hoy, a las 5 p. m., hora en que los delegados volverán a reunirse en espera del dictamen de la referida junta.

Comité de la Capital

El comité de la capital ha resuelto adherirse a la gran manifestación patriótica que se realizará el día 5 del corriente en conmemoración del centenario de la batalla de Maipú. Con tal motivo ha invitado a todos los correligionarios de la capital a que se reunan el día arriba fijado en la calle Callao, de Rivadavia al norte, para luego incorporarse a la columna general.

SECCION 11

Esta noche, a las 8.30 p. m., se reunirá la comisión directiva del comité de la sección 11 (Balvanera norte), para tratar asuntos de importancia. Dicha reunión se efectuará en el local de la calle Larrea 258.

SECCION 17

Subcomité Patria

Para esta noche, a las 9 p. m., han sido citados los miembros del subcomité Patria, a fin de considerar diversos asuntos de interés político.

BUENOS AIRES

El triunfo radical — Gran entusiasmo — Manifestación y discursos.

SAN ANDRES DE GILES, abril 2. El domingo a las 6 p. m. se conoció en esta el resultado del escrutinio de este partido, donde triunfó el radicalismo por 287 votos; el partido radical tuvo mayoría en 11 mesas a excepción de la número 12 donde triunfaron los conservadores por 13 votos.

Al conocerse el triunfo local, el secretario general del comité señor Luis Tetasciore frente a su farmacia anunció al pueblo con disparos de bombas el triunfo. A las 9 p. m. se congregaron en el comité más de 400 correligionarios y salieron en manifestación vivando al presidente doctor Hipólito Yrigoyen y a la fórmula Crotto-Monteverde. Luego se detuvo la manifestación en la plaza San Martín, donde hizo uso de la palabra el doctor Fernando C. Lillia, señor Emilio Cucullo y los jóvenes Alberto B. Novelli y Pablo Bozzetti. Continuó la manifestación hasta el comité donde se sirvió cerveza a los correligionarios, volviendo ha hacer uso de la palabra el doctor Lillia, el escribano Julio H. García y el jóven Alberto B. Novelli.

A las 10 p. m. un grupo de correligionarios caracterizados fueron al domicilio del presidente del comité, doctor Fernando C. Lillia a felicitarlo, donde se bebió una copa de champagne en honor al grandioso triunfo.

A las 11 p. m. pasaron dichos caballeros a saludar en su domicilio particular al comisionado municipal señor Isidro U. Capece, quien también obsequió a los mismos con una copa de champagne. En las estaciones Azcuénaga, Cucullo, Heavy, Ruiz y Solís se festejó ruidosamente nuestro triunfo.

El comité se vió concurridísimo hasta las 3 a. m. donde se dispararon 50 docenas de bombas.

El doctor Fernando C. Lillia y el candidato a diputado provincial Julio Ceferino Acuña, han sido muy felicitados por sus correligionarios.

El miércoles 3 del corriente se reunirá el comité a objeto de cambiar ideas sobre las próximas elecciones municipales y el domingo 7 tendrá lugar una asamblea a objeto de proclamar los candidatos municipales y escolares. Desde ya está descartado el triunfo del partido en los comicios del 14 de abril.

Próximas elecciones municipales

TAPALQUE, abril 2. — El comité radical de la localidad ha resuelto efectuar una asamblea general el domingo 7 del corriente, a las 2 p. m., a fin de elegir los candidatos que ha de sostener en las elecciones comunales.

Con motivo del triunfo radical obtenido recientemente en la capital federal y en toda la república, el comité local ha embanderado e iluminado su frente en señal de regocijo producido por tan magna victoria.

Elecciones comunales

LANUS, abril 2. — El comité radical que preside D. Restituto Caraza, celebró esta noche una reunión a objeto de considerar la actitud a asumirse relativa a las próximas elecciones municipales.

En tal sentido se resolvió convocar a una asamblea de afiliados, que se realizará el miércoles próximo.

Esta asamblea deberá resolver el número de representantes municipales que llevará Lanús, y designar asimismo los candidatos respectivos.

Existe aquí mucho entusiasmo entre los correligionarios, lo que nuevamente dará lugar a una lucha intensa.

El triunfo radical — Manifestación

CHACABUCO, abril 2. — Al tenerse conocimiento del resultado del escrutinio de este partido, donde se ha triunfado sobre los conservadores por 1.113 votos, en la secretaría del comité se dispararon bombas y se reunieron numerosos correligionarios que celebraron con el entusiasmo de siempre el resultado de la elección del 3 de marzo.

La huelga ferroviaria y la inconveniente ubicación de algunas mesas rurales, obligó a más de [...]entos correligionarios a no poder votar, por imposibilidad de trasladarse a los correspondientes comicios.

El próximo domingo se efectuará una gran fiesta campestre con un almuerzo criollo en obsequio a los correligionarios, celebrando el triunfo del partido radical en la provincia, y en el mismo acto se proclamará la lista de municipales que el partido sostendrá en la elección del 14. Es deseo unánime de los correligionarios de ésta, llevar a la intendencia al prestigioso vecino, vicepresidente del comité local, señor Tomás Elliff, candidato a elector de gobernador.

ENTRE RIOS

Proclamación de la fórmula Melo-Mihura — Entusiasmo en los comités — Seguridades de triunfo.

PARANA, abril 2. — Al conocerse el resultado de la convención radical reunida en Rosario Tala, proclamando candidatos a la gobernación y vice, respectivamente, a los doctores Melo y Mihura, los comités de esta capital se vieron muy concurridos, comentándose favorablemente la designación de los candidatos aludidos.

GUALEGUAY, abril 2. — La mejor impresión ha producido en este departamento, la proclamación de la fórmula Melo-Mihura, hecha por la convención reunida en Tala. Los distinguidos ciudadanos elegidos por la casi unanimidad de los miembros de la convención, aunan la voluntad de la gran mayoría del electorado. En automóviles recorrieron varias calles del departamento, vivándose al presidente de la nación y al próximo triunfo gubernativo.

VILLAGUAY, abril 2. — La proclamación hecha por la convención radical entrerriana ha causado la mejor impresión en este departamento. El comité de la localidad fué inmediatamente embanderado e iluminado, viéndose en seguida concurrido por un gran número de correligionarios, que demostraban grandes esperanzas en el futuro triunfo para la gobernación de Entre Ríos.

EDICTOS JUDICIALES

Por disposición del señor juez de 1a. instancia en lo civil de la capital de la república doctor don Arturo Seeber, se cita y emplaza por el término de treinta días a contar desde la primera publicación del presente, a todos los que se consideren con derecho a los bienes dejados por fallecimiento de don RODOLFO JOSE MORANDO, ya sean como herederos o acreedores para que dentro de dicho término, comparezcan por ante su juzgado y secretaría del que suscribe, a deducir sus acciones en forma, bajo apercibimiento de lo que hubiere lugar por derecho.

Buenos Aires, junio 7 de 1917. — Rafael Caputo, secretario. 6847 v. Mayo 1.

Banco Hipotecario Nacional

SUCURSAL MENDOZA

EL BANCO HIPOTECARIO NACIONAL REMATARÁ, en el local de su sucursal Mendoza, el día 16 de abril de 1918, a las 3 p. m., una propiedad ubicada en el departamento de San Rafael, distrito Nevado, compuesta de una superficie de 13.354 hectáreas de terreno inculto. Sus límites son: al N., en parte con el lote 1 del plano existente en esa sucursal y en otra con terrenos fiscales; al S., con terrenos que fueron de la sociedad Hemeterio M. García y Cía.; al E., con el lote 3 y al O., con el lote 5. N.o H.o 373349, serie Préstamos Convertidos Ley 2842. Base, pesos 17.400. Hipoteca, $ 13.000. Deuda actual, $ 10.119:737. Los servicios deberán hacerse a razón del 10 o|o anual pagaderos en moneda nacional de curso legal del 1.o al 15 de abril y octubre. En caso de cancelación o anticipo solo podrá efectuarse de acuerdo con lo dispuesto en las leyes 2842 y 9155.

LA EPOCA, 2 de abril de 1918. 6841 v. Abril 16.

SUCURSAL MENDOZA

EL BANCO HIPOTECARIO NACIONAL REMATARÁ, en el local de su sucursal Mendoza, el día 15 de abril de 1918, a las 2 p. m., una propiedad ubicada en el departamento San Rafael, distrito Nevado, compuesta de una superficie de 13.707 hectáreas de terreno inculto. Límites: al N., con E. Bello; al E., con el lote número 3 del plano existente en esa sucursal; al F., con terrenos fiscales y al O., con el lote 1. N.o H.o 35|3347, serie Préstamos Convertidos, Ley 2842. Base, $ 14.200. Hipoteca, $ 10.000. Deuda actual, pesos 7.784:413. Los servicios deberán hacerse a razón del 10 o|o anual, pagaderos en moneda nacional de curso legal del 1.o al 15 de abril y octubre. En caso de cancelación o anticipo, solo podrá efectuarse de acuerdo con lo dispuesto en las leyes 2842 y 9155.

LA EPOCA, 2 de abril de 1918. 6842 v. Abril 16.

ESPECTACULOS

TEATROS

COLON. — Concesionarios: F. Da Rosa y W. Mocchi. — Temporada oficial de 1918. — Gran compañía lírica italiana. — Director general: Com. Gino Marinuzzi.

ODEON. — Compañías dramáticas María de Guerrero-Fernando Díaz de Mendoza, André Brulé-Vera Sergine. Conciertos de Arthur Rubinstein.

ODEON. — Compañía argentina Pagano-Ducasse. — Hoy, a las 9 p. m.: — En un cuarto de hora; No me ames así.

COLISEO. — Quinta tournée sud-americana de la compañía italiana de operetas Scognamiglio-Caramba. — Dirección artística, Walter Grant. Hoy, a las 9 p. m., La opereta en tres actos: Cinema Star (La estrella del Cinema).

TEATRO DE LA OPERA. — Empresa Luis Alvarez. — Segunda tournée Sud-Americana de la compañía italiana de operetas "La Giovanissima", del Cav. G. Caracciolo. — Debut, en la primera quincena de abril con el estreno de la opereta del maestro Nelson: "Principessa Wanda".

SAN MARTIN. — Compañía Membrives-Juárez. — Noche, a las 8.45 p. m. — No hay hombre feo; El Rayo. Estreno de tonadillas y couplets por Lola Membrives.

VICTORIA. — Compañía española cómico-dramática Manuel Díaz de la Haza. — Marianela.

ARGENTINO. — Compañía Florencio Parravicini. — El primer negocio; Familia modelo.

NUEVO. — Compañía nacional de zarzuelas, sainetes y revistas. Primer actor, Pablo Podestá. — Noche, a las 9 p. m.: Día Social Porteño; La otra noche en los Corrales; A patacón por cuadra.

LICEO. — Rivadavia y Paraná.—Compañía argentina de dramas y comedias Camila Quiroga-Rosich. — Hoy, a las 9 p. m.: El esposo de mi mujer; Con las alas rotas.

APOLO. — Compañía argentina de comedias Roberto Casaux. — Director artístico, Joaquín de Vedia. — Hoy a las 9 p. m.: Pepito y Pepita, Las termas de Colo-Colo.

NACIONAL. — Compañía nacional de sainetes, zarzuelas y revistas de Vittone-Pomar. — Discos dobles; El rincón de los caranchos; Discos dobles.

BUENOS AIRES — Compañía argentina de comedias, sainetes y revistas Muiño-Alippi. — S. E. Don Agenor Saladillo; (Estreno) Los Polichinelas; La divina revista.

COMEDIA. — Compañía porteña Podestá-Ballerini. — Bajo la dirección del primer actor Alberto Ballerini. — Zarzuelas, comedias, sainetes y revistas. — Hoy, a las 9: El disco de la risa; (Estreno) El debut de la piba; Nuevas canciones por La Lusitana; La intervención a la luna.

MARCONI. — Compañía lírica italiana. — Maestro concertador y director de orquesta, Antonio Marranti. — Hoy, a las 9 p. m.: Carmen.

AVENIDA. — Compañía española de operetas, zarzuelas y revistas. Inauguración de la temporada el miércoles 3 de abril.

MAYO. — Compañía española de zarzuela, revistas y feeries, dirigida por el primer actor José Palmada. — A las 9 El corto de genio; Chapeau Gorriti y Cía.; La escuela de los fenómenos; Tonadillas por Rosita Rodrigo.

Mañana, estreno: La cómica.

TEATRO PORTEÑO. — Corrientes 816. — Compañía de opereta en castellano, dirigida por Enrique Valle. Hoy, a las 9 Cinema Star (La estrella del cinema).

El jueves, estreno: La corsetera de Montmartre.

POLITEAMA ARGENTINO. — Compañía cómico-dramática nacional de Podestá Hermanos. — Hoy, a las 9 p. m., En un pingo pangaré: Exito del drama en tres actos La chacra de don Lorenzo (continuación de La piedra de escándalo).

TEATRO DE VERANO. — Compañía española de operetas, dramas, revistas y zarzuelas, dirigida por el actor Pepe Abellá. — Hoy, a las 8.45 p. m.: — La cuerda floja; El barquillero; Los martes de las de Gómez.

EXCELSIOR. — Compañía cómica dramática argentina, dirigida por el primer actor José Gómez. — Hoy, a las 9 p. m.: Alma gaucha.

VARIEDADES. — Compañía española de operetas, zarzuelas y revistas, bajo la dirección del primer actor Paco Andreu. — El pobre Valbuena; estreno Papeles, papelitos y papelones; Los pícaros celos.

OLIMPO. — Compañía de variedades y atracciones. — Hoy, a las 8.45 p. m.: — Biógrafo y números de variedades por Trío Pastor; Dúo Gerloy y Plaussy.

VARIEDADES Y CIRCOS

CASINO. — Compañía de atracciones y variedades. — Hoy, a las 8.30 p. m.: Mlle. Ce'Dora, Kullervo, Bros, Sascha Piatov y Miss Hamilton, The Mario, Cavalleri, Miss Martell, Ada Androva, Dottie King.

ROYAL THEATRE. — Compañía nacional de operetas y revistas Bayón Herrera. — Los bombones del amor; Alí-Benjuí; Toison D'Or.

FRONTON BUENOS AIRES (Córdoba 1130). — Hoy a las 9.30 p. m., partido de pelota a cesta y a 50 tantos, entre Irigoyen y Chiquito de Vergara, contra Irún, Cecilio y Criollito, a sacar del 9.

HIPPODROME (Carlos Pellegrini y Corrientes). — Gran compañía de circo, a llegar por el vapor Darro, de la Mala Real Inglesa. — Director: Mr. Frank Brown. — Próximamente debut.

LUNA PARK. — (Corrientes y Cerrito). Hoy inauguración de las romerías españolas. Tarde y noche: Teatro y atracciones, Bailes regionales.

TEATRO ESMERALDA (Esmeralda 443). — Cine alternado con variedades: Esther Roy, tonadillera argentina; Anita García, tonadillera española; Troupe Pavlowa, bailes clásicos y típicos rusos; Negri Appiani, dúo internacional.

FLORIDA. — (Galería General Güemes). — Biógrafo y variedades. — De 10 a 12, de 2 a 7.30 y de 8.45 a 12.30 p. m. Gran éxito: Mercedes Alfonso. — Duarte y La Maravillita.

PARQUE JAPONES (Callao y Paseo de Julio). — Temporada de verano, abierto todos los días de 2 a 12 p. m. Estrenos en el Teatro Romano: Cuarteto D'Angelo, Petirosi; Fischer; Del Castillo. Exito del Looping the Loop; Submarino Argentinito; Ferrocarril escénico; Olas; Boby; Wip; El disco de la risa; Water-Chute, etc. Prince Nelson; May Callier. (Salto de la muerte).

Días 28, 29, 30 y 31, grandes matinées infantiles, con obsequios a los concurrentes.

CINEMATOGRAFOS

PETIT PALACE (Libertad 976). — Todos los días matinée de 5 a 7.15. Noche, de 9 a 12: Variado programa con estrenos. — Romance de un guapo; Los pecados capitales (3.a y 4.a series).

PALACE THEATRE (Corrientes 757). — La impostora; Los salteadores de trenes (14.o episodio); El sanatorio del doctor Lucas; Al caer las hojas; Contra soberbia... Dolor.

SELECT (Suipacha 482). — Hoy, tarde y noche: Romance de un guapo; El as rojo (sexto episodio); Almas y aceros; El hombre de suerte; Herr Docktor; Los roba chicos; La debilidad de la fuerza. — Mañana: La mejor justicia.

[illegible] — La conquista de su mujer; Ira; La gloria de Yolanda. Exito de La Malagueñita.

SPLENDID THEATRE (Santa Fe 1818). — La conquista de una esposa. — Mañana: La mejor justicia.

CINEMATOGRAFO CALLAO (Callao 27). — El as rojo (quinta serie): hasta el fin; La niña fantasma; El anillo nupcial.

ELECTRIC PALACE (Lavalle 836). — La pobrecita millonaria; La novela de una actriz; Pathé Journal 423; Historia de un crimen; Lucas el plomero; La traviesa Marquita.

SMART PALACE (Corrientes 1279-83). — El as rojo (quinta serie); Pasión; La mujer que ganó. Exito del tenor Orlandini.

LAVALLE (Lavalle 921). — Hoy, tarde y noche: El derecho de asilo.

IMPERIAL BIOGRAFO (Cangallo 771). — Variado programa con estrenos.

BUENOS AIRES PALACE (Rioja 452-460). — Hoy: Tarde y noche: Variado programa con estrenos.

GENERAL BELGRANO (Cabildo 2165). — Variado programa con estrenos.

CINE BOLIVAR (Bolívar 1032). — Variado programa con estrenos.

REAL CINE (Esmeralda 429). — Hoy, Variado programa con estrenos.

THE AMERICAN PALACE (Córdoba y Callao). — Variado programa.

CINE MODERNO (Corrientes 970). — La muchacha del baile; Las islas de Haway (5.a serie).

MIGNON PALACE (Juramento 2433). — Callao). — Variado programa.

CINE ROYAL PARK (Brasil esquina Defensa). — Variado programa con estrenos.

CINE-TEATRO RADIUM 6 (Rivadavia 2970). — Variado programa con estrenos.

TEATRO-CINE CHACABUCO (Chacabuco 968). — Variado programa, con estrenos y grandes éxitos de los números de variedades.

SELECT BUEN ORDEN (B. de Irigoyen 1459). — Variado programa con estrenos.

RADIUM número 6 (Rivadavia 2970). Variado programa con estrenos.

CINE PARK (Santa Fe esq. Thames). — Todos los días importantes estrenos. Lunes, miércoles y viernes: Variado programa con estrenos todos los días.

ETOILE PALACE (Corrientes 2759). — Hoy, tarde y noche: Protea IV (tercer episodio. Su vida de casado. El regreso de Eva. El ridículo.

CINE GENERAL MITRE. — Biógrafo moderno para familias: tarde y noche: Variado programa con una numerosa orquesta.

GRAN CINE NUEVO (Cangallo 1040). — Variado programa con estrenos.

CINE RIVADAVIA (antes Radium número 2). — Selecto programa con estrenos.

TEATRO "9 DE JULIO" (Bauness 2523, Villa Urquiza). — Funciones todos los días. Tarde y noche: Grandes novedades. Martes: días de moda. — Sábado y domingos: Variedades.

OTONO DE 1918

NUESTRO ENORME STOCK DE ARTICULOS PARA LA ESTACION QUE SE INICIA HA SIDO PUESTO EN VENTA

Comprende absolutamente todo lo necesario para Hombres, Señoras, Niños, Niñas y Bebés y todo lo que se requiera en el hogar.

Nuestros compradores - en misión permanente en los principales centros fabriles - nos aseguran todo lo más conveniente que se produce en el mundo. Este es el secreto de nuestra absoluta supremacía en cuanto se refiere a novedad, elegancia, calidad y bajo precio.

Nuestra Sección CREDITOS A PAGAR EN 10 MESES DESDE $ 50 HASTA $ 10.000

es la mejor organizada de la República. Se tramitan con toda rapidez y se conceden sin intermediarios, sin interés, sin comisión y sin recargo alguno en los precios. -- Solicite informes personalmente o por carta.

EL CATÁLOGO DE OTONO E INVIERNO ESTA EN PRENSA

Nuestro Catálogo es absolutamente indispensable a cuanta persona resida en el interior o en el exterior de la República. Profusamente ilustrado con más de 2.000 grabados, condensa todo lo conveniente y práctico que pueda ofrecerse en artículos para Hombres, Señoras, Niños, Niñas y Bebés y en artículos generales para el hogar, de la más rigurosa moda, en todos los estilos y a los precios más ventajosos de Buenos Aires. Tenemos perfectamente organizada una sección dedicada exclusivamente a atender los pedidos que se nos formulen por carta. Con nuestro Catálogo pueden hacerse compras con tanta seguridad como si se hicieran personalmente.

Rogamos a todos los que residan en el Interior o Exterior, se sirvan remitirnos su nombre y dirección en este cupón, para enviárselo inmediatamente, gratis y franco de porte.

CASA A. CABEZAS

SARMIENTO 582--(Buenos Aires)

Sírvase enviarme el GRAN CATALOGO DE OTOÑO e INVIERNO de 1918.

Firma.. .. ..

Pueblo.. .. ..

Estación .. ..

Ferrocarril. .. .. *Provincia* .. ..

LA CASA MAS CONVENIENTE PARA COMPRAS

A. CABEZAS

SARMIENTO ESQ. SAN MARTIN (Bs AIRES)